南京日報

中華郵政特准掛號認為立券新聞紙類

社址　白下路八十三號　電話　二一五八三

第七十二號

今日二大張售洋二分

電報掛號一二一二

▲廣告訂價▼

封面長行	每行一元八角
封面方寸	每寸九角
後幅長行	每行一元二角
後幅方寸	每寸六角
普通地位	每寸六角
短行	折半

▲本報訂價▼

期限	本京	外埠日本同	國外
一月	六角	七角五	二元一角
三月	一元七角	二七角五	六元二角
半年	三元二角	四元一角	十二元二角
全年	六元	七元八角	二十四元

翺翔天空表演驚人
九飛機舉行命名典禮
應輸捐以紓國難盡人民愛國之道
樹風聲而期繼起勿讓人獨占我先
汪兆銘主席並致詞

鐵道部、僑務委員會、及航空建設會、於昨晨九時、假明故宮飛機場、舉行國有鐵路員工捐購之八機、暨爪哇捐進一機命名典禮、計到中央代表張道藩、國府代表呂超、行政院長汪兆銘、軍事委員會代表陳慶雲、僑務委員會委員長陳樹人、鐵道部次長曾仲鳴、中委邵元冲、行政院祕書長褚民誼、各路代表及各機關團體學校市民等六千餘人、由憲兵司令部軍樂隊奏樂、軍警童子軍維持秩序、情緒熱烈、秩序井然、倍極盛況、玆將典禮情形、表演經過分別詳誌於下、

◆會場一瞥◆

命名之京滬滬杭甬第二號、津浦號、正太號、隴海號、北寧號、膠濟平綏號、鐵路第一號、鐵路第二號、及爪哇號飛機、共計九機、各覆黨國旗、與參加特技飛行表演之平漢第一二號、及京滬滬杭甬第一號、排成一字形於場北、典禮台前台上、高懸黨國旗 總理遺像、幷「航空救國」四大字、場之四週、憲警戒備森嚴、又有各校童子軍、維持秩序、

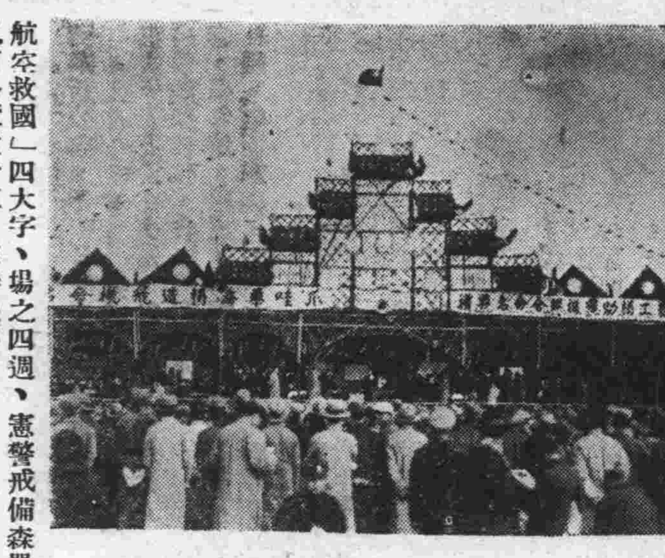

機場佈置　國際社攝

◆到會人員◆

八時餘汪院長及中央委員張繼、覃振、邵元冲、張道藩、陳樹人、陳慶雲、曾仲鳴、蕭吉珊、王懋功、苗培成、褚民誼、甘乃光、楊杰、程天放、丁超五、鄧家彥、克興額、國府參軍長呂超、曁黨政軍機關、各鐵路、及海外僑胞代表十餘人、相偕到場、參觀民衆、如潮湧入場、共達二萬餘人、各鐵路來京之員工代表、則有平漢路盧榕林、周化人、徐富、津浦路龔柏齡、李慶義、正太王懋功、李慶元、隴海路黃學周、楊世榮、京滬滬杭甬樊守執、薛鴻禮、北甯路勞勉、郭鳳祥、膠濟路、謝學瀛、蔡書元、平綏路齊宗祜、朱永泰、南潯路王汝昌、高步陞、潼西路、（隴海路代）林龍路、凌鴻勛、湘鄂路德祥、道清路范遂、姜松齡、海外代表譚冠三、殷、胡英三、吳偉康、周受來李顯庭、陳孟瑜、丘正歐、梁士俊、郭恨切等

◆舉行典禮◆

九時開會、由汪院長主席、幷致開會詞、演講航空救國之重要性、並獎勵捐機人員、次由曾仲鳴、陳樹人代表鐵道部、及僑胞報告倡購飛機之經過、次中央黨部代表張道藩、國民政府代表呂超、軍事委員會代表陳慶雲、先後訓詞、除對愛國僑胞、鉄路員工、表示謝意外、幷謂全國國民自九一八後、已認識航空救國之意義、希望人民踴躍捐款、盡人民愛國之道、政府當與人民、共同努力航空」業之發展、充實國力云云、旋行獻機及給獎禮、

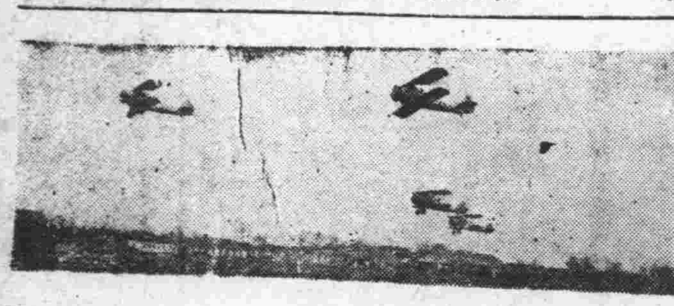

◆獻機給獎◆

津浦、正太、隴海、京滬、滬杭甬、北寧、膠濟、平綏鐵路第一號、第二號、各路代表龔柏齡、黃學周、等先後宣讀獻機證書、讀畢、交汪院長收受、幷由汪院長一一宣讀獎勵證書於軍樂悠揚聲中發給、另獎金銀質獎章共八座、交各路代表、旋又由爪哇僑胞代表吳偉康、讀獻機書、亦由汪院長接受、幷給獎勵證書、及金質獎章、

◆行揭幕禮◆

繼行揭幕禮、汪院長及中央、國府、軍委會、各鐵路、及華僑代表一行數十人、由禮台至各機前、將命名各機之黨國旗揭去、禮畢、汪院長一行、仍返禮台、參觀飛機表演、

◆飛機表演◆

鐵路號命名八機、及爪哇號機、由航空隊長邢剷非率領、分批騰空、在空中集合、時成雁行、或橫隊、梯隊、縱隊各形、翺翔天空、排列整齊、歷半小時下降、末由高志航、周庭芳、劉粹剛三人、架平漢號第一二號、及京滬滬杭甬第二號、機作背面飛行、轉灣、及上昇、連續慢滾、快滾、半滾、降下、連續翻觔斗、及頂上快滾、垂直、側滑降下、螺旋降下、側飛等特技飛行表演、在場觀衆、均為驚動、汪院長及各要人、亦鼓掌稱讚不已至十一時表演畢而散、

◆證書全文◆

各鐵路及爪哇華僑獻機證書、內容大同小異、其文曰「維宣威揚武、國家重軍備之修、紓難助邊、人民有樂捐之義、竭綿薄以實空防、壞流莫補、樹風聲而期繼起、引嘑差先、本路全體員工、謹集資購備某某號飛機一架、敬獻政府、聊表微忱、此證、謹呈國民政府

又內政部頒發之奬勵證書、文曰、右授獎勵人、經本部審核合格、人民捐機救國獎勵辦法第二條第三兩款之規定、呈奉行政院、轉呈國民政府核准、給予金（銀）質獎章一座合行發給證書此證

來京商粵政
區芳浦由港抵滬
在滬不躭擱今夜即入京
否認粵當局向美借款說

▲上海十六日電　區芳浦偕溫仲班、何紹瓊、十六日晨九時許、乘坎拿大皇后號抵滬、吳鐵城代表李大超、及楊德昭等、到碼頭歡迎、下輪後即赴楊宅休息、據區氏在輪次語記者云、本人原擬早日入京、列席五中全會、嗣以在粵另有要公、以致不克趕到參加、此來係向中央報告粵省財政狀況、並請示剿匪計劃、在滬不作多留、十六日晚或十七日晨即入京、粵省財政、原可收支相抵、惟因剿匪時期、致感不敷、至於外傳粵省當局向美借款五十萬元說、完全不確、粵桂兩省、現擬抽調兩集團之兵力、追剿殘匪、以免流竄川黔、刻已呈報中央請示、

慶祝杭州總店念週紀念

太平路

九新

破天荒機會

綢緞　呢絨　國產　布疋

二十年欣逢一次

贈送衣料

二十天

日期　國歷十二月十五日起　元月三號止　祇二十天恕不展期

全部貨品較常重行削價

購貨滿洋五元以上贈送價值三元左右之衣料一件

顧客注意　此次慶祝總店念週紀念突破歷來優待之新紀錄既將貨價較常重行削低復再贈送名貴之衣料事實勝於雄辯賜顧立分虛眞惟限期祇二十天恕不展期尚希注意焉

王敬久啓事

敬啓者 敬久奉命担任贛閩第十二綏靖區司令官、辱承親友不棄、或薦賢相助、或遠道賁臨、唯內部組織業經就緒、對於枉顧高賢、實屬延攬有心、安插無法、用特登報奉告、尚希曲予見諒、免勞跋涉、介函恕不另復、特啓

贛匪肅清戎馬稍閒 蔣委員長返奉化掃墓
過滬稍停即飛杭已抵溪口 在京起行時各方知者甚尠

▲上海十六日電 今晨二時甬電、蔣委員長夫婦、偕祕書汪日章、侍衛何雲由杭沿蕭紹嵊公路、轉奉新公路、十五日晚十時三刻抵溪口、

▲上海十五日電 蔣委員長十五日午十二時、由京乘塞可斯機飛滬、於午後二時、抵虹橋機場、蔣夫人及孔祥熙夫婦 宋子良、楊永泰、吳鐵城、楊虎、均趕到歡迎、沿途及機場四週、均由市政府預飭保安隊、會同警察大隊、佈置崗位、嚴密戒備、蔣下機後、即偕孔祥熙等赴孔宅休息、楊永泰、吳鐵城、楊虎、亦隨往謁見、下午三時四十分、蔣夫婦及衛士四人、往龍華機場乘福特機飛往杭州、轉返奉化、宋子文夫婦、孔祥熙夫婦、吳鐵城宋子良等、均往機場送行、

蔣委員長於上月二十日、由贛蒞京、出席五中全會、大會閉幕後、復於前(十五)日正午、乘塞可斯飛機離京、當日下午二時抵滬、復於下午三時四十分、偕夫人宋美齡女士、改乘福特飛機赴杭、渡錢塘江、乘汽車轉返奉化原籍、蔣委員長此次返奉化原籍、係為掃墓、

離京情形

離京時、記者曾往機場歡送、清晨即由軍事委員會通知塞可斯飛機師田曦、及阿拉母、將該機由大敎場航空站、飛至明故宮飛機場備用、場之四週、由首都憲警警戒、極為森嚴、并有航空委員會高級人員陳慶雲、曹寶清、石邦藩、及勵志社總幹事黃仁霖、警廳督察長陳獨眞等十餘人在場照料、靜待蔣委員長蒞臨、惟因是時、天多雲霧、須稍待始可飛行、蔣委員長乃偕侍衛長宣鐵吾、侍從祕書毛慶祥、侍從副官項傳遠等、乘汽車往中山門外訪三省勦匪副司令張學良、略談而別、繼至靈谷寺陣亡將士公墓、巡視一週、至十一時四十分進城、是時天氣轉佳、遂往明故宮飛机場、蔣委員長抵站時、各照料人員、均趨前敬禮、蔣委員長一一答禮、旋即偕侍衛二人、由機師田曦阿拉母駕駛、於十二時正、向滬飛去、蔣委員長行前、未通知各方、故黨政軍各要人知者甚少、未及至機場歡送、又蔣委員長之侍衛長宣鐵吾、侍從祕書毛慶祥、亦於十五日蔣委員長乘機啓飛後、乘汽車循京杭國道赴杭、與蔣委員長會齊、隨往奉化、

四屆立委人選
因制憲獲有勞績 大多數可望蟬聯 ▲立委今開例會

(又)本屆立法委員任期轉瞬即屆、關於第四屆立委人選問題、頗為各方所注意、頃據確息、孫院長以本屆立委、對於制定憲法、修正刑法等、重要法令、均有相當勞績、除對於各立委中、懇請辭職、或已另調他職者、決另遴員補充外、餘則大致可望蟬聯、四屆立委發表之期、當在明年元月初間、至增加立委名額、節、孫氏迄未有所表示

立法院定於今(十七)日上午十時、開第八十五次會議、審議中華民國民事訴訟法修正案草案、至修正案修文、及修正要點、已由該院祕書處趕印、隨同開會通知、於前(十五)日分送立委研究矣、丙

殘匪再受擊 何鍵視察平江
湘黔軍夾勦竄匪 川軍進駐河市壩

▲長沙十五日電 何鍵十五日晨、偕張開璉、余籍傳、朱經農各廳長等、赴平江視察防務、及機場、晚返省、

▲長沙十五日電 劉建緒追勦竄匪、將抵黔邊、匪大部已竄入黔境、永做一部、竄新廠、馬路口、圖入錦屏、我陳光中部、追抵倒水界、將匪右衛擊破、斃匪甚衆、匪殘部向黔邊急竄、黔軍何知重部、已抵馬廠坪堵匪、流竄、又城步長安堡殘匪均已肅清、湘南軍團搜勦散匪、俘千六百餘人、諸偽政委劉賢等多人、

▲重慶十五日電 據由五路前方飛渝人員稱、宣漢方面、匪近向胡家塲、雙河場增兵、綏定下游、我軍已進駐河市壩、一月以來、前線無大戰、匪自宣漢之毛灞向西、至巴河沿綫、堅築碉堡、作頑强抵抗模樣、我軍補充整理已完成、現正積極訓練、每日由高級長官率領爬山打靶、一面加張前線工事、正待命進攻中甲

豫鄂皖邊區殘匪狼狽竄
▲匪着女衣 ▲醜態百出

▲洛陽十五日電 豫鄂皖邊區追勦總指揮部、現仍駐洛陽、十五日接前方報告、殘匪竄陝南、經龍駒飢寒交迫、衣服襤褸。十五六歲小孩居多、竄至蘭草之東街、經蘭草團隊截擊、狼狽向洛南山陽方面逃竄、疲憊難堪、多着紅綠女衣、醜態百出、內多不願跟走者、匪監督甚嚴、落伍者、殺於途中、慘不忍覩、刻該匪以我軍銜尾跟追、日夜不得停息、有將槍枝拋棄水中、或埋於深林者甚多、其狼狽情形、可以想見、

中村率艦抵青
隨艦學生見習 共有八百餘名

▲青島十五日電 海軍少將中村司令、十五日晨率練習艦八雲淺間二艘、抵青島、丹宮、朝融、王朝香宮正、彥王、伏見、宮博、英王各艦、及海軍學生百八十名、均隨艦見習、午間登陸拜晤沈鴻烈、並參觀匯泉砲壘、新築碼頭等處、

王揖唐到京

北平政務整理委員會委員王揖唐、於前(十五)日下午六時、由天津乘平滬通車南下、昨(十六日)晚九時抵京、

被誘出關 飢寒交迫

▲天津十六日電 戰區應募出關之華工、近多集中灤縣城廂內外、為數在五千人以上、縣府以該項難民飢寒加迫、擬成立收容所、設法救濟、並籌募經費、遣送回籍、

沈鴻英逝世
▲十六日大殮 ▲享年六十歲

▲香港十六日電 桂軍宿將沈鴻英、十五日午十一時、在新界寓所逝世、享壽六十、十六日晨大殮、毌

米春霖昨來京 張學良即返漢

三省勦匪副司令張學良、自來京出席五中全會後、因事現尚留京、昨日張之參謀米春霖、特由漢來京謁張報告、聞張氏日內即偕同王以哲軍長等、乘輪返漢、主持肅勦殘匪軍事毌

涇惠渠水 適宜灌溉

▲西安十六日電 陝涇惠渠水經金陵農校化驗結果、含有百萬分之一五四之炭化鈣、並無鹹質、對灌溉土壤甚為有益、毌

江浙等捐稅會 年內成立
▲委員聘書日內送出

財政部前為整理各省捐稅、經呈請行政院聘請各互捐稅監理委員、業已通過、茲悉該項聘書、已由行政院備妥、於昨日交由財政部分別送發、據地方捐稅整理會祕書長高秉坊昨語記者、各省捐稅監理委員會委員聘書、一二日內即全部送發、大約江浙諸省、年內即可成立、邊遠各省至遲明年一月間亦可分別成立毌

十二區綏靖司令官 王敬久通電就職
蔣鼎文慰勞東路將士 蕭乾赴防次就任新職

▲福州十六日電 王敬久就十二綏靖區司令官職、通電已發出、並召將校以上軍官訓話、王對記者談、此後本區勦匪方針、擬照現在勢態繼續努力清、每一地區、土匪肅清、即辦保甲、同時以八十七師直屬部隊、暨各部隊、輪卒担任、搆築福州連江間公路、並架設閩東電話線、以發展閩東交通事業、增進勦匪效率、現正草擬整個發展計劃中、

▲福州十五日電 王敬久十五日通電、就十二區綏靖司令官職、另期補行宣誓、公署職員、由八十七師人員兼任、

▲福州十六日電 蕭乾十六日晨、率屬員詹鏡清、劉揚凱二十餘人、赴三都轉福安防次、接任新十師師長職、

▲福州十六日電 蔣鼎文通電、慰勞東路軍將士忠勇勦赤、

▲福州十五日電 蕭乾調任新十師師長後、省府十四日令委趙南為保安處副處長、又委陳齊煊為省府顧問、蕭乾對新十師、擬有整頓改進計劃、並定本旬赴任、已電漳州催趙來省、丙

各庚款機關第三屆聯席會議
定本月二十日舉行 各機關代表已派定

各庚款機關聯席會議、每年十二月由行政院召集舉行一次、本年第三屆聯席會議、業已定於本月二十日下午開會、行政院早經分別通知各庚款機關查照、推派代表參加、茲聞中英庚款董事會、已推定朱家驊、杭立武、中美推定任鴻雋、丁文江、中法李書華、沈尹默、中荷石瑛、中比曾家鑒、朱世金、為出席代表、中意因李石曾赴歐、無人負責、又各機關二十三年度敎育文化事業用途概算、除中法敎育基金委員會外、餘均送到、中荷并有創辦人員訓練所提案、中比亦備送關於請鐵道部實行借用比庚款、以五厘利息、計算意見、敎育部提案、正在草擬中、主計處審計部、亦將出席、對於各庚款機關、編製預算報銷決算等手續、應嚴拘依照規定辦理一節、將重申前議督促、現距開會日期、甚近、一切正由行政院督飭該項會議辦事人員、趕辦中、

香港大學 贈胡適名譽學位

▲香港十六日電 香港大學、以胡適為我國著名學者、特贈與名譽博士學位、定一月初在港舉行贈受禮、毌

郵局印製 明年郵票

郵政局昨呈交部現擬標購二十四年份郵票、印製各項郵票、交部已令照准、於開標時呈部派員監視、以昭核實毌

蔑視我主權 日輪拒檢查傷人
海關電儀我并無結果 ◇……事態甚嚴重

▲天津十六日電 日輪長城丸、八日由大連載貨抵秦島、我海關派巡緝員李瑞五等三人、登輪檢查該輪、因載大批散貨、拒絕檢查、並開槍將李等擊傷、事後即積極卸貨、海關以該輪偷稅拒檢、並開槍傷人、當電日特務長儀我、請將該輪扣留、儀我雖允、而未照辦、次日該輪即走、海關稅務司英人好克德、以事體嚴重、除親訪儀我交涉外、一面電請外部、向日交涉、並派員赴平報告經過、甲

北平降雪

▲北平十六日電 平市入冬、天氣乾燥、時疫盛行、十六日晨忽雪花紛飛、氣候轉寒、至日間始稍止、

覃振昨談 改進司法意見

司法院副院長覃振昨日與記者談、此次赴各國考察司法、經提五中全會貢獻意見後、已分別交院辦理、本人對於司法改進感想、認為中國有固有之道德與文化、歷觀各國司法、均係根據民族精神、故希望全國法界人才、能組織一研究會、督促政府進行、方能收改革司法之實效、覃氏定今日夜車赴滬、

京特種公債抽籤
◆定廿六日午後在市府公開抽籤 各關係方面推派代表一人參加◆

南京市特種建設公債、第一至第十次抽籤還本、歷經市府舉辦在案、查本年十二月末日、為第十一次抽籤還本之期、自應遵照規定、先期抽籤、以便如期付款、茲悉市府據財政局呈請、特定於本月二十六日(星期三)午後二時、在市府大禮堂、舉行抽籤、並查照特種建設公債條例第十三條之規定、還本前、須函請財政部審計部、南京市商會、各派代表一人、蒞臨監視、并稽核本息基金與賬簿、除已分別函咨各該機關、請屆時派員到場監視外、復於昨(十六)日佈告週知、希望各持票人及各界市民、到場參觀、以示公開、

中航公司
派機宣傳獎券

▲上海六日電 中國航空公司、為協助航券宣傳、定十八日派機飛滬、京、潯、漢、靑、津、平、十九日派機飛宜昌、重慶、成都、散發傳單、

何其鞏昨赴滬

行政院駐平政務整理委員會祕書長何其鞏、在京分謁各當局已畢、於昨(十六日)晚十一時、由京乘夜快車赴滬、在滬留二三日、即行返京回平、丙

閩封鎖機關奉令即結束
兩督察處撤銷

▲福州十六日電 蔣委員長電省、閩省封鎖機關、飭一律結束、汀江兩督察處、及漳江督察處、限十五日撤銷、駐閩封鎖事務股、月底撤銷、股長陳嵩崖、股員孫永年、王吉人等、由省府設法任用、

華北水利會計劃恢復平津航道
冀海河明年放淤

▲天津十六日電 華北水利委員會、擬定整理北運河通惠河計劃、恢復平津航道、估計需款三百餘萬元、刻正與冀省政府商洽、俟工款有着、即可開工

▲天津十六日電 海河明年放淤工程處、已決定計劃、春汛改在塌河淀放淤、伏汛則在淀此舉行、以便兩處農民各得一季收穫、關於民房遷移費、處方已允酌商賠償、

寇辛等抵西安

▲西安十六日電 國聯派駐華公路專家寇辛、及英籍顧問敖京基等、十五日晚七時抵西安、駐經委會西北辦事處、十六日晨赴隴海路視察灞橋工程、十八日赴西蘭路視察、再轉西漢路、寇氏談、來我國西北觀光、深引為幸、對公路之建設、盼修築與養護並重、

戰區清委會徹底整理保安隊
冀平劃界繼續進行 合署辦公準備未妥

▲北平十六日電 戰區清理委員會、前決定先從充實地方治安方面着手、保安隊擬徹底整理、為明瞭各地實際情形起見、將派員調查、該會常委朱式勤、劉由豐潤抵玉田、事畢並赴馬蘭峪一行、然後返平、向委員會報告、外傳該會將在各重要縣份、籌辦事處、主持交涉之說、完全不確、

▲北平十六日電 冀平劃界問題、仍繼續進行、日內由內部派員同冀平省市府勘查界線後、再召集各關係人員、會商妥善辦法、

▲北平十六日電 省府合署辦公、因準備未妥、將先試行簡捷辦法、丙

冀省府決整理各縣民團

▲北平十六日電 冀省府為充實地方人民自衛力量、決整理各縣民團、已令民廳擬定方案、提省府會議討論、

張知本赴滬
◆(將來京出席)(憲草審議會)◆

中委張知本、來京出席五中全會竣事、於昨日夜車赴滬、張氏因憲法草案、將由中央常會開會審議、預定於開始審議時、再來京出席、

外使行蹤

法 ▲上海十六日電 法使韋禮德、十六日晨由京抵滬、勾留數日、仍返京公幹、

英 ▲徐州十六日電 英使賈德幹、十六日午由京過徐赴平、據談、遊歷華南、並視察英僑、印象甚佳、民旅華、承地方政府保護、居處相安、已向貴政府致謝意、惟駐平使館、俟首都英使館建築完成後、再移京、

經委會所辦事業
向五中全會報告書 (續)

改進棉紡織染技術、本會為改進棉紡織染製造事業起見、特與中央研究院會、同設立棉紡織染實驗館、館內擬分設紡織染實驗工場、及研究試驗室各一所、現已成立幹事會、派定館長、所有各項工作、均經積極籌議進行、此外又鑒於吾國棉紡織染技術人才之不足、端由紡織學校科目設備之未週、當即對於南通學院紡織科、江蘇省立蘇州工業學校、河北省立工業學校等、分別酌予經費之補助、各該校擴充設備、從事紡織染技術人才之訓練、

取締棉花攙水、攙雜、吾國棉花原種、本未改良、益以攙水攙雜積習、致使品質愈趨惡劣、本會有鑒於此、特決定對於此項攙水攙雜惡習、設法取締、曾先後擬具取締棉花攙水攙雜暫行條例、及其施行細則、呈奉國民政府公布施行、現已由本會、設立中央棉花攙水攙雜取締所於上海、主持辦理此項取締事務、一面又於各棉產省份、分設各該省取締所、以期同時並舉、藉收取締之實效、

調查全國棉業實況、本會為明瞭全國棉業實況、以定改革方針起見、曾派員分赴各地、詳細調查・此項調查、約可分為三項、一為原料方面、為調查產棉省份田、面積產量、畝量及其增減棉花生產之成本、棉花價格之漲落各狀況、一為製造方面、調查華北、華中、華東、所有紗廠、及漂染廠各狀況、一為運銷方面、調查各地紗布染織之生產運銷各狀況、所有各項調查報告、現均在整理編製中、甲

蠶絲改良

栽桑、關於栽桑事業之進行、曾備價選購優良桑苗、分交江浙、或機關、轉發各省縣政府、農民、廣為栽植、成績甚為優良、並由會於南京小行鎮、杭州上泗鄉兩處、收用荒地、約二千畝、自行墾荒植桑、發育均屬良好、此外又於浙江蕭山、及浙江蠶桑改良區、江蘇金壇、兩處、設立模範桑園、用科學方法、經營管理、俾蠶農有所觀摩、

製種、查優良蠶種之製造、非舉辦集團製種不為功、因即於南京杭州兩處、各設集團製種場一所、期於三年之後、能生產優良蠶種數百張、以貢江浙之用、更進而圖謀解決全國品種問題、南京集團製種場、設於南京中華門小行鎮、預計收用荒地約二千畝、現已墾地五百餘畝、樹桑十餘萬株、杭州集團製種場設於杭州上四鄉、預計收用荒地二千畝、現已墾地千餘畝、樹桑二十餘萬株、所有兩場、應需之工房、蠶室等、並經次第建築、明年均可開始育蠶製種、一面並再繼續墾荒、植桑、

育蠶指導、關於育蠶指導事業方面、分為兩項步驟、一為集中力量於蠶桑最盛之處、而為集中之指導、因已先後設立蕭山改良蠶桑模範區、金壇改良蠶桑模範區、吳縣改良蠶桑模範區、各區內、更分設養蠶合作社多所、本年春秋二季、各區所育改良蠶種、成績均極優良、一為宣傳性、及示範性之普遍指導、曾先後於四川重慶、潼川、山東臨朐、安徽、金椒、廣東順德、各地分設育蠶指導所、本年秋季、為提倡飼育秋蠶、增加農民生產、更在江蘇、浙江、各省、共設秋蠶山東指導所五十六所、所有各處指導工作、均注重共同催青、稚蠶共育、蠶室、蠶具之消毒、改良育蠶、改良上簇、及促進蠶台、作等、

烘繭製絲、關於烘繭事業之進行、係提倡各蠶桑區、自行籌款、設置新式烘繭機、並由會酌予貸款、訂定還款期限、以利推行、對於製絲事業之進行、係籌設聯合絲廠、以期共同收繭、技術合作、管理合作、及從事改良機械、現已先行設立江浙聯合絲廠指導委員會、負責統籌辦理、一面並訂定購置新式絲車辦法、以備各絲廠應用、

試驗、蠶桑試驗、關於蠶桑試驗事宜、曾設蠶桑試驗部、聘請意國蠶絲專家瑪利博士主持辦理原種、意大利交雜種、及土種、改良之育蠶試驗、希望能得繅折低、絲量多且強、而易養之蠶種數種、以貢獻國內、現在已有相當成績、預再繼續研究一年、此項新種、當可產生頗多、此外又鑒於桑樹病虫害、亟須研究防治、曾又委托浙江昆虫局、代辦此項研究事宜、

訓練人才、吾國蠶絲界人才極感缺乏、本會有鑒於此、曾設立蠶桑指導人員養成所、以造就普遍指導之人才、早經招生完畢、開始訓練、又籌辦高級蠶絲學校、以造就高級養蠶製絲之人才、校內擬分設養蠶製絲兩科、現已先行成立籌備處、派員負責籌備進行、(未完)

海軍談話決延會
英美日代表於午餐席上商決
惟延會日期與性質尚未決定

▲倫敦十五日路透電　英美日三國海軍談話、將於下週延會、日大使松平、英外相西門、總代表台維斯、與其助理員史丹德雷、今日上午在華爾登球場作高爾夫球賽、西門與松平以三對二勝美代表、繼同進午餐、遂於席上商決延會、至何日延會、尚未決定、衆信大約將在本月二十四或二十二日、蓋日本宣布廢止華盛頓條約、必在此日期左右也、屆時無論日代表團所接其政府關於該問題之訓令若何、決計延會、惟延會之性質、仍未決定、英日代表主張有定期之延會、但聞美代表之意、如海軍談話仍須復開、則日政府今應有所表示、允於日後續開時堅持造艦平等要求、以阻塞進行之路云、

海軍代表　苦中作樂

▲倫敦十五日哈瓦斯電　海軍談判、英美日三國代表於本日在華爾登球場比賽、高而夫球、英相西門、日本駐英松本大使、與美國首席代表台維斯、海軍參謀長史丹德雷、互相對壘、以三對二之比勝美國代表、比賽既畢、英美日三國代表、乃作十分鐘之談話、談話後一般人、一致承認除非現所盼待之東京政府訓令、表示一種新態度、則海軍局勢、不致變更、且東京亦斷不至表示何種新態度、因此海軍談判、大約將於下星期中宣告延會、本日三國代表談話後、美國方面、某要人語人謂死骸似未必能復活、

美法戰債問題
法對美要求已答覆
贊成舉行外交討論

▲巴黎十五日哈瓦斯電　美國前為法國欠美戰債問題、向法國提出要求、茲已由法國答覆、法國照會內稱、法國對於美國提議舉行戰債問題外交討論一節、表示贊成、惟法國目前不能提出何種建議云、

▲巴黎十五日電　法國政府答復美國關於戰債問題之照會、已於今晚正式發表、明白表示該國不能償付本日到期之債款、按美國政府曾於十一月二十二日照會法政府表示願與談判戰債問題之意、但以前態度倔强、決無稍加通融之餘地、法政府本日公佈之牒文內稱、法國對於美國之要求毫不否認、但願開誠協商、以覓取可為雙方接受之解決辦法、惟法政府在目前環境之下、尚不能提出任何具體建議、殊為遺憾云、乙

匈奧已商獲妥協
政經問題有縝密計議
雙方認識均完全相符
奧揆由匈返國

布達佩斯十六日電　奧大利總揆許斯尼拉及外長華爾登格等、在此勾留二日之後、已於昨晚啓程歸國、匈牙利總理貢博斯與其餘閣員、及奧意兩國駐匈公使均到車站送別、匈政府事後發表正式官報稱、兩國政治家曾以最懇摯之態度、晤商數次、不僅對重要經濟問題已有週詳考慮、即有關兩國之一切政治事件、亦本極縝密之計議、並曾依據羅馬議定書之精神、交換意見、雙方認識完全相符云、另據政界消息、靈通方面宣稱、兩國當道此次會晤、雖無何種新決定、但對於目前國際政局、及其及于奧匈兩國之影響、均曾詳加研究、關於兩國間將來與十協約各國談判之密切合作計劃、亦有所討論、至于多腦河流域問題之澈底解決、在目前環境之下、頗不可能、故認法國所提試行多腦河各國經濟統一之建議時機、猶未成熟云、

▲維也納十六日電　奧利總揆許斯民格及外……奧兩國間現存之政治與經濟問題、均已商獲妥協、此為匈當局與奧總理舒斯尼嘉博士在北集議之結果、公報中又稱、妥協之成、以意匈奧三國近在羅馬簽定之協約為根據、雙方會議已於今日結束、奧總理現將起程返國、

▲匈牙利京城十五日哈瓦斯電　奧國總理舒斯尼嘎、外長華爾登尼格、在匈牙利會晤政府要人、舉行談話、頃公報發表消息、謂奧總理與外長來此訪問、歷時兩日、兩國政府要人、以特殊之友誼、商談各項問題、雙方談判、悉以羅馬意奧匈三國協定為基礎、匈國方面承認奧國獨立、乃為瑙河流域維持和平與經濟組織之必要條件云、

瑞典外長政策
商德勞發表演說

▲瑞典烏布薩拉城十五日電　瑞典外交部長商德勞、本日在此間歷史最久之大學發表瑞典外交政策、特別是對德關係之演說、聽衆甚為踴躍、渠稱瑞典對於歐洲政局決不再事徘徊觀望、但必須與其他邦友一致合作、始克有濟、惟一切問題之解決、均有賴於德國之積極參加國聯、但如不給予平權之允諾、則任何努力胥屬無效云、甲

亞意糾紛
意國態度强硬
意要求道歉賠償
亞向國聯提抗議

▲羅馬十五日哈瓦斯電　意國非洲屬地索馬利蘭與亞比西尼亞國毗連之華爾華爾地方與護送英亞劃界委員之亞國兵士發生衝突、此事已由亞比西尼亞國向國聯提出交涉、茲悉意國對此項爭端之態度、不因亞國陳請國聯而有所變更、此案外交經過情形如下、亞比西尼亞政府於十二月六日向意大利駐亞國代辦提出抗議、同時更由亞國駐意代辦向羅馬政府提出抗議、內稱華爾華爾與伏特兩國在亞國阿加頓省內、當時意國軍隊八百人、開槍攻擊英亞劃界委員會云、十二月九日、亞國政府又向意國要求將此案提交仲裁、但意國駐亞代辦則代表政府向亞國政府要求道歉賠償、謂此項事端發生地點在意國所轄境內故不能提交仲裁云、意國半官式報紙頃登載意亞條約條文、以證明意國在華爾華爾地方之權　乙

▲羅馬十五日路透電　亞比西尼亞國政府雖籲請國聯行政院注意亞比西尼亞與意屬地索馬利蘭邊界嚴重之情形、而意政府屹不為動、政府宣稱、維魯亞屬於意國、並堅持亞國賠償上雙方軍隊衝突之損失費二萬鎊、亞國軍隊應在維魯亞意國之旗致敬禮、以表示尊重意國對該地之主權、查本月七日亞意雙方軍隊在維魯亞發生衝突、意兵陣亡者六十名、傷者四百餘名、意政府當時即要求亞政府予以滿意答覆、但亞政府對此提出抗議、並于日昨向國聯行政院提出抗議、請其注意意國之侵略、按意亞兩國雖於一九零八年簽定協定、以早日解決維魯亞問題、但維亞界線迄未劃定、致雙方時有衝突、

▲日內瓦十五日哈瓦斯電　關於意國軍隊在華爾華爾地方與亞比西尼亞發生衝突一事、亞國已向國聯提出交涉、按亞國曾於一九二六年六月間為一九二五年十二月所訂之英意條約向國聯表示抗議、此次交涉情形、頗屬相類、惟此次亞國政府向國聯交涉、僅限於縷陳此次事變、請國聯加以注意、同時亞國已接受意政府公函、力謀疏解、故此次交涉、大概當無下文、國聯行政院或不致出而干涉

德對外貿易
上月份數字
已正式發表

▲柏林十五日電　德國十一月份對外貿易數字、已於昨日正式發表、總計出超一〇、〇〇〇、〇〇〇馬克、其前一月、亦係出超、計為一六、〇〇〇、〇〇〇馬克

新加坡大會操
海空軍今晨進攻

▲新加坡十五日路透電　此間舉行前所未有之大會操後、每日有羣衆集於海邊、以觀義勇隊砲兵裝置砲位之行動、海陸空軍之大會操、已於昨夜開始、其第一幕為驅逐艦來攻陸地、第二次襲擊、將於後二十四小時內舉行、砲隊高射砲及探海燈、均已安置於陸上險要地點、以防襲擊、海軍將由中國海方面進攻、攻軍為驅逐艦與巡艦、共十八艘、佐以飛機二十四架、担任防衛之飛機、迄未能偵悉攻方之所在、相信明晨攻方、必來猛襲海岸一帶之守衛隊、現皆嚴密守視、有電話通至司令部、隨時可以報告一切、丙

已成立諒解
不久可訂結協定
法意屬地事件

▲巴黎十五日哈瓦斯電　時報載稱、關於非洲法屬都尼斯境內意大利人之地位、及法屬阿耳日爾與意屬里比亞之邊界問題、法意兩國已成立諒解、不久可訂結協定、甲

葡萄牙選舉議員
選舉結果似可逆知

▲里斯本十五日路透電　明日葡萄牙將選舉根據法西斯主義所組社國政府之兩院議員、選舉之結果、似可逆知、蓋候選員名單中所列、均為擁護政府者也、其中多為舊屬保王黨之保守黨、及天主教黨、並海陸軍官多員、共和黨及社會黨均宣言不參加此次選舉、

孟買發生地震

▲孟買十五日路透電　今晨七時卅二分、此間觀象台地震儀紀錄劇烈性之地震歷五分鐘之久、推算其發源地、乃在二千二百八十里以外、西藏附近杜白林亦紀錄劇烈性地震、現信其中心點乃在阿富汗北面

法貨船
夏非諾號失事

▲馬賽十五日路透電　法國貨船夏非諾號、載重三四五九噸、已愆期五日、抵塞特港、衆意該船必已在途失事、今日電訊、謂曾在海搜獲屬於該貨船之破物與器具若干、該船沉沒、已無疑義、船中海員二十人、想俱葬身海中矣　甲

德財政部長
演講經濟政策
乘機檢討財政政策之根本問題

▲柏林十五日電　德國財政部長卡希克男爵、本日在柏林大學講演「第三德國之公共行政問題」、乘機檢討德國財政政策之根本問題、卡氏首先解釋希特勒之登台、實為德國財政上一大轉機、因政府基礎穩定、而信用始漸恢復故也、卡氏旋即答辯各方對於政府救濟失業政策之批評、並稱減低捐稅、實具有深遠之共同目的、即減輕經濟生活之負担、以便刺激新生產力是也、在此種計劃之下、固不免增加以後人民之負担、但為國家整個政策着想、列覺正當、且係曾經根據事實縝密考慮之結果、決非孟浪從事可比、自本年二月以來、國家收入、逐月增加、失業人數已由六、〇〇〇、〇〇〇、減至二、三〇〇、〇〇〇、此種減少、意義極為重大、因如許失業人民復得工作、於整個經濟進行、實有重大影響、換言之即將增加國家經濟各部門之生產量、故不能以單純的失業數字減少相視也、現政府在財政方面之一切措施、均為平衡國家預算所必需、但政府對於保持資源、勿使浪費之原則、則終始堅守、未敢逾越一切有關信用市場資金之法款、即使稍涉苛細、均為政府財政與經濟計劃中所不可缺少之聯鎖、卡氏最後復對各國對德需要原料之攻擊、加以申辯、渠稱、德國經濟情形、固已大有進步、但為消除世界經濟恐慌着想、實有更進一步發展之必要、各國如繼續維持對德原料封鎖政策、則非僅德國受其不利而已也云、乙

阿富漢人
侵入波斯
刼掠村鎮

▲波斯京城十五日路透電　據聞阿富漢人一大隊、取道宋拉巴德侵入波斯領土、刼掠二十五處村鎮、聞並擄去波人二千名、斃波斯大路衛兵三人、刼去大批軍火、波人所受損失、約達五萬鎊、波斯報紙、現為此事極力抨擊阿政府、甲

本報副刊啓事

茲閱中央日報首都大戲院啓事一則內稱「首都大戲院啓事　敝院上月公映『女兒經』影片因前任經理史君措置失當以致引起明星公司及各影刊之不滿敝院深為抱歉業經將其解職已荷各方諒解敝院開幕以來即以提倡國產影片為職志與明星聯華諸大公司訂有專約感情素孚近閱本月四日南京日報「電影信號」一欄內載「明星公司拿損失費二千元姚蘇鳳獨得五百元電檢會被戲院宴請戲院買動京地某報作祟」等讕言該作者無端造謠毀謗各方名譽用心險惡殊堪痛恨本當訴諸於法茲因雙方友好從事調解爰抱息事寧人之旨不為已甚除專函該報更正外特此登報聲明如再有人挑撥離間造謠生事聳動聽聞敝院自當謀法律之救濟幸勿以身試法以敝院為可欺也此啓」查本報副刊電影信號係由電影學會吳君負責編撰在本報副刊地位出此次內容究竟如何解決本報不得而知嗣經首都大戲院新總務主任梁博一再持函來社要求更正本報依法照函登載誠恐外界不明真相特此聲明

南京市工務局招標通告
字第三九九號

工程名稱	工程概要	投標人資格	圖則費	投標保證金現款	開標日期地點	備考
四所村棚戶區三部份道路廁所等工程及公廁等項	沙土路面磚砌明溝	乙等	一元	三百元	十二月十七日上午十時在本局會議室	十二月十三日起發圖

附註（一）領標時應攜帶工程記載表牌號書柬戳及經理人圖章（二）標賬上所蓋之書柬戳及圖章應與工程記載表上之印模相符否則作廢

咸陽
指導過客啓事

判人生消長禍患，決社會一切災祥，名士閨郎，隱情可訴，權貴工商，各卜衷腸，登
判決如仙，譚後方知獲益，寰境惡劣，離奇，個人保身唯一，前途無限，後顧茫然，京華
半載，竭盡經歷，解諸公關切利害，願共登幸福康莊
接談費「相」「命」各取伍角
△丁甲演課貳角
寓四象橋南洋旅館壹號

建設委員會首都電廠為廣告牌裝置電燈通告

近查本京各處空地或牆壁上列繪廣告招牌者（此項廣告以非與本店相連者為限否則仍由商店所裝電表內接用）日漸繁多惟於晚間均無電燈裝置未免效力減少本廠茲為普及此項用電起見特訂辦法如下（一）此項廣告燈電費每月每瓦以二分計算至少每盞為四十瓦（二）此項廣告燈接於路燈線上由本廠照路燈開關時間代為啓閉（三）裝置由本廠代辦或委由註冊商店代辦均可惟請註冊商店承裝時先將圖樣送廠查核（四）普通燈泡由本廠代換每盞在一百瓦以內者每月每盞取費三角一百瓦以上者每月每盞取費六角（五）裝燈時先繳每月電費一倍之保證金及每盞五角之接電費　如本京各商號願裝用者請惠臨本廠營業課接洽為盼

刑事訴訟法條文
立法院大會二讀通過
（續）

陳述但畢完後、應再命被告人庭告以陳述之要旨、第二百七十七條、參與合議審判之陪席推事、得於告知審判長後訊問被告人或證人鑑定人、第二百七十八條、法院或受命推事於審判期日前訊問被告或證人鑑定人者、準用前五條之規定、第二百七十九條、當事人或辯護人聲請調查之證據、法院認為不必要者、得以裁定駁回之、第二百八十條、審判長每調查一證據畢、應詢問被告有無意見、審判長應告知被告得提出有益之證據、第二百八十一條、行合議審判之案件、當事人或辯護人對於審判長或受命推事之處分、得向法院聲明異議、法院應就前項異議之當否裁定之、第二百八十二條、調查證據完畢後、應命依左列次序就事實及法律辯論之、一、檢察官、二、被告、三、辯護人已辯論者、得再為辯論、審判長亦得命再行辯論、第二百八十三條、審判長於宣示辯論終結前、最後應詢問被告有無陳述、第二百八十四條、辯論結束後、遇有必要情形、法院得命再開辯論、第二百八十五條、審判期日、應由參與之推事始終出庭、如有更易者、應更新審判程序、參與審判期日前準備程序之推事、有更易者、毋庸更新其程序、第二百八十六條、審判非一次期日所能終結者、除有特別情形外、應於次日連續開庭、如下次開庭因事故間隔至十五日以上者、應更新審判程序、第二百八十七條、被告心神喪失者、應於其回復以前、停止審判、但顯有應諭知無罪免訴不受理、或免刑判決之情形者、得不待其到庭、逕行判決、被告因疾病不能到庭者、應於其能到庭以前停止審判、許用代理人案件委任有代理人者、不適用前二項之規定、第二百八十八條、犯罪是否成立、以他罪為斷、而他罪已經起訴者、得於其判決確定前停止本罪之審判、第二百八十九條、被告犯有他罪、已經起訴、應受重刑之判決、法院認為本罪科刑於應執行之刑無重大關係者、得於他罪判決確定前停止本罪之審判、第二百九十條、犯罪是否成立、或刑罰應否免除、以民事法律關係為斷、而民事已經起訴者、得於其程序終結停止審判、第二百九十一條、被告犯罪已經證明者、應諭知科刑之判決、但免除其刑者、應諭知免刑之判決、第二百九十二條、前條之判決、得就起訴之犯罪事實、變更檢察官所引應適用之法條、第二百九十三條、不能證明被告犯罪或其行為不罰者、應諭知無罪之判決、因未滿十四歲、或心神喪失、而其行為不罰、認為有諭知保安處分之必要者、並應諭知其處分及期間、第二百九十四條、案件有左列情形之一者、應諭知免訴之判決、一、曾經判決確定者、二、時效已完成者、三、曾經大赦者、四、犯罪後之法律已廢止其刑罰者、五、被告就他罪受重刑之判決、已經確定、因其於執行之刑無重大關係、認為本罪毋庸科刑者、（未完）

西村暴卒原因

▲新加坡十五日路透電　石原產業會經理兼新埠日僑協會會長西村、上星期六在警署暴卒、十二月十三日舉行遺骸檢驗、據政府解剖員稱、腹中檢獲木鱉結晶物、此為致死之原因、今日驗屍員公佈判詞、謂據醫藥證據及各事發生之時間察之、西村因以致死之毒、係自己服下、但西村方面未見有表示自將服毒之行為、而毒物何從購得、亦無可追究、且檢查其遺物、亦未發現與其暴卒有關之痕跡、此毒或係自服、但證據不足、無從斷定其如何服毒云、甲

意報評論
德重整軍備問題
謂德國重整軍備事
徒事糾紛已屬無益

▲羅馬十五日哈瓦斯電　時報登載社評、論德國重整軍備問題、謂德國重整軍備一事、現在徒事糾紛、已屬無益、現所當為者、惟承認事實而已、但欲承認事實、而不至變為可怖之軍備競爭、則必須注意兩事、一則應減少法國之猜疑心理、蓋今無一人要求法國削弱其防衛安全之措置也、二則當鼓吹德國簽訂軍備限制條約、軍縮會議之重開、或屬必不可少、但事前當先就墨索里尼之軍縮備忘錄、及羅馬四強公約之文字及精神詳加推敲而後可、要之、此次薩爾問題之談判獲得圓滿結果、實為良好之預兆、正不妨加以倣效也、云云　乙

大廈谷
爭端建議案
巴拉圭加以拒絕
美國人大為失望

▲華盛頓十五日哈瓦斯電　巴拉圭政府拒絕國聯顧問委員會之大廈谷事件建議案、此間聞訊、大為失望、大廈谷爭端如不能在日內瓦解決、則美洲各國勢將重行創議舉行和平談判、以參加之國家、則僅以新大陸各國為限、乙

馬占山
過徐北上

▲徐州十六日電　馬占山將軍、十六日午由京過徐北上、據語記者、年來息影滬漢、並療胃疾、現返津休養、

贛省委
分期出巡

▲南昌十六日電　熊式輝為督促各縣縣政推進、除本人隨時出巡外、決由各委分期出巡、俾增省縣間、之密切關係、

閩推進
收復區黨務

▲福州十六日電　省黨務設計委員會、二十四次常會、推方鉦徵、詹小桓、陳枚安三委員、草擬推進收復區黨務辦法、提下次常會討論、並函省府請建中山紀念台、

赴贛稅警
將返原防

▲南昌十六日電　稅警團入贛年餘、担任守備工作、現贛安定、奉財孔令回師、分防蘇浙閩等地、刻正準備由贛南開拔、明正可抵南昌、轉赴各地駐防、

重慶濃霧
阻礙交通

▲重慶十五日電　月來此間朝霧極濃、數步以外、人物莫辨、交通因之阻滯、河下木船、路上包車、各因水流路陡、時有互撞之事發生、由宜上駛之輪、須延一二日始到、川河汽船每日延至近午始開、渝漢飛檢航機、十四日未到、十五日始達川、商家按此期航寄之收交匯票、多改用電匯、

隴海路
東段明年通老窰
舉辦貨運講習所

▲徐州十六日電　隴海快車、二十四年元旦起、東段駛抵老窰第一號碼頭、現老窰旅館林立、食宿無虞、甲

▲鄭州十六日電　隴海路貨運發展、一日千里、為聯絡客商起見、特創辦各站運貨講習所、講習貨運手續、免路商間隔閡、客商聽講、不取費用、乙

招商局
定期接收
海利輪

▲上海十六日電　招商局第三艘新海輪海利號、定二十日正式接收、再擇期試航青島、及連雲港、然後正式開航滬汕津粵線、乙

同業競爭　首次空前大賤賣

華興利鐘表行

寧蝕血本不肯虛偽欺人　駕臨比較格外特別歡迎

犧牲種類　鐘表　眼鏡　唱機

兼聘技師精工修理　裝配原件整舊如新

不及詳載

電話二三八一一號

地址南京太平路吉祥街

中國唯一偉大毛織廠

章華標準的國產呢絨

八日起冬季大廉價二十一天

犧牲品　純羊毛圍巾一千條　每條售價九角五分　每人限購一條售完為止

附設衣着部　承製男女服裝

（特點）約期……遵守時間　式樣……包君滿意

歷史最久聲譽最著

國貨商場

實業部國貨陳列館附設

奉送貨物一天

本場為便利愛國同胞服用國貨起見所有全場各貨價目一再減低茲因開闢建康路及修理本場房屋復聯合綢緞布疋部家庭工業社舉行奉送貨物一天藉以表示「提倡國貨」之眞精神而答愛國同胞「服用國貨」之熱忱「歡迎參觀」「任意比較」

請由馬府街白下路邀貴井均可直達本場後門

注意抽籤日期　地址淮清橋

全球醫師一致推崇治氣喘唯一良藥

Felsol

德國忽蘇爾氣喘藥

去年曾在德國境內行銷一千萬盒以上

分經理處南京花牌樓華美葯房

每盒十二包　定價申大洋三元卸費外加

治療

氣喘，氣急，哮病，呼吸困難，遠年咳嗆，慢性支氣管炎，痙攣性或搐搦性咳嗽，枯草熱，神經痛性頭痛等症，服之立能救急，奏效迅速，神驗無比！

中國各埠大藥房均有出售

中國總經理　華商履瀛西藥行　上海九江路

煤號注意

本公司近日運到烈山柴煤六七千噸極合各機關及公館飯店酒樓居戶等火爐之需定價極廉浦口船上交貨每噸大洋拾元正一律現款出貨篩屑存貨亦足如蒙光顧請向下關烈山鑛煤總經銷處接洽為荷

官商合辦烈山煤鑛公司謹啓

烈山鑛煤總經銷處地址下關升順里九號　電話四一三三四

中央醫院掛號時間一覽表

普通號

科別	通號
內科	每日上午九時至十一時
小兒科	每日上午九時至十一時
牙科	每日上午九時至十一時
泌尿科	每星期二四六下午一時至三時
外科	每日下午一時至三時
產婦科	每日下午一時至三時
眼科	每日下午一時至三時
耳鼻喉科	每日下午一時至三時
骨科	每星期一三五下午一時至三時
皮膚科	每星期一三五下午一時至三時
肺癆科	每星期一三五上午九時至十一時

特別號

每日下午三時至四時
每日上午十一時至十二時
每日下午二時至四時
每日上午十一時至十二時
每日下午三時至四時
每星期一上午九時至十一時
每星期二四六下午二時至五時
每日下午四時至五時
每日下午三時至四時
每日下午三時至四時
星期一三五上午十時至十二時
每日下午三時至四時

附註（一）診病時間按掛號特別號順序診看普通號上午自十時起下午自二時止（二）凡掛特別號及急症號者不限時間（此項只以確係急症而即刻診治者為限（四）病人來院掛號後即持診券赴科就診）如須轉科診治者（例如內科轉外科）其所掛號者不論何種除牙科外在當天內均可適用隔日者須掛號復診（五）各種診券未經本院蓋章者概作無效除牙科診券有效期間為六個月外其他各科普通診券可長期應用倘有遺失須另行納費補券（六）例假日及星期日除急症外普通及特別掛號概行停止

民生國貨公司

北門橋估衣廊　電話二三八八九

舉行冬季　大贈品　大減價　二十一天

新到冬令貨品　定價特別便宜　實行傾銷政策　照碼再打九折　抱定薄利主義　幸勿視為號召

犧牲品略佈數種

羊毛西裝手巾	每條	六角五分
加厚中式毛圍巾	每條	六角五分
拉毛小人毛衫	每件	六角
印花大床被單	每條	一元六角
龍門衛生衫	每件	一元三角
雙面絨襯衫	每件	一元
條子絨襯衫	每件	九角
平邊呢帽	每頂	一元一角
眞正兔子呢帽	每頂	四元八角
手工毛線男衫	每件	五元九角
卅吋柳條箱	每只	三元五角
廿八吋柳條箱	每只	三元二角
廿六吋柳條箱	每只	二元九角
廿四吋柳條箱	每只	二元七角

舉行

慶豐綢緞棉布局

冬季大減價大贈品　叁拾天

告好消息　——太平路吉祥街

力士霜

能于最短期間引爾容顏入秀麗之境

利盛化學工業廠出品　本埠各大商店均有出售

北平

永慶源皮貨莊

自製粗細皮毛衣服領袖俱備初次來京推銷歡迎參觀比較

地址中山東路大行宮天華旅社十二號房　電話二一四二五

新記

陶樂春川菜館

敬啓者本館開設夫子廟首都大戲院隔壁專辦精美川菜頗稱各界贊美現經敝人從新改組新記陶樂春川菜館特由滬聘請著名廚師現已到京服務對於川菜無不盡善盡美新裝時式房間清潔完善喜壽禮堂尤其精美設備雅緻茶房招待特別週到樓下特設小吃部以供顧客便酌無不適宜今擇於十月十日先行交易如蒙惠顧無任歡迎敬請台安

新記陶樂春川菜館經理岳君謹啓　電話二一三五四

十二月一日起

天寶綢緞棉布局

冬季大減價　大贈品並贈航空獎券

地址太平路吉祥街

各貨一律照原價八折　唱機唱片特別廉售

太平路　黑廊街　唱經樓

中央　亨達利　鐘表　眼鏡　唱機　總分支行聯合大減價

犧牲品　迎頭痛擊　看誰便宜

三號火車表	每只減售	一元三角
騎馬飛機表	每只減售	一元三角
四方玻璃中	每只減售	一元七角
三號晃殼跳字掛表	每只減售	一元九角
小小晃殼跳字掛表	每只減售	二元三角五分
八號女用長方夾白手表	每只減售	六元五角
五號長方夾白雙騎馬手表	每只減售	七元
六號十四開眞金雙騎馬手表	每只減售	十二元
十二號最狹摩登夾白金女手表	每只減售	二十元
手提雙發條皮包唱機	每只減售	二十四元再贈勝利唱片二張値洋一元五角大戲考一部
夾白金架克羅克片眼鏡	每件減售	二元
全玳瑁架克羅克片眼鏡	每件減售	一元八角

每人每種限購一只

兼聘技師　精工修理　裝配原件　整舊如新

減價期內　修價從廉　機會難逢　幸勿錯過

福利大戲院
中華路府東街
電話　二二六四二
本院全體男女藝員一齊登台準演拿手好戲
二十三年十二月五日星期三晚準演
頭本彭公案
票價　對號一元　花樓八角　正廳六角　樓上五角　特等四角　優等三角　頭等大洋　一律捐稅印花在內　完全對號座
每日上午十二時起售票　電話定座一律無效　每日晚間七時開演　風雨無阻

首都大戲院
今天（二時半　五時半　八時半）開映
絕頂細膩　無限溫馨　如花美眷　似水柔情
青春

羅明佑 監製　朱石麟 編劇導演
朱飛　談瑛　蔣君超 主演
聯華公司超特鉅製

國民大戲院
聲光並美譽滿京華之標準影院
時間　二時半　五時半　八時半
偵探巨片之王
威廉鮑惠爾暨曼麗愛絲德等合演傑作
碎花瓶
突兀緊張　非常興奮　精密奧妙　耐人尋味
晤殺犯狡滑狠毒，大偵探本領高強，雙方大鬥法，節節入勝！
特別加映新奇歌舞短片　書中人　富麗別緻！舉世無雙！

更新舞臺
地址太平路科巷　電話二三九三五
樂羣藝化京劇團
今夜准演
五本 唐僧取經
五本中有神奇的置景、有幽默的劇情、有奧妙的機關、惠顧諸君盍興乎來
今夜有狗明星 賴利 登台表演
七時登場　風雨不更
價目　對號一元二角　花樓一元　正廳八角　包廂五角　頭等三角　捐稅印花小賬在內　優待券參觀券暫停

陶陶大戲院
地址二廊廟　電話22007
特裝新式火爐內溫暖異常
今天　二時半　五時半　八時半開映
（明星公司）（偉大名片）
戀愛與生命
胡萍　黃君再　龔稼農　主演
紀夏天得的五州演員公園拍就全豹是外國、明？，本景及在星前盍片？第南公年興，所一京司的拍公欲來觀乎。
票價一角優待二角明天早場

明星大戲院
時間　二時半　八時半　五時半
票價　頭等二角　二等一角五分　一律洋稅　外加捐大
天一公司有聲名片
春宵曲
今天最大貢獻
模範美人 葉秋心 主演

南京大戲院
今日下午一時半准演
劉順卿　汪豔雲　丁鳳文　武雙林　王蘭芳　趙雲卿　楊壽山　劉韻芳　麒麟童　劉斌岷　周五寶　劉佩岩
趙顏求壽　查頭關　武家坡　三本鐵公雞　貴妃醉酒　全本鳳凰山
今晚七時半准演
劉順卿　汪豔雲　張琴舫　丁鳳文　武雙林　王蘭芳　趙雲卿　楊壽山　劉韻芳　麒麟童　劉斌岷　周五寶　劉佩岩
遇龍館　三本虹霓關　春香鬧學　刀劈三關　界牌關　穆天王　全本三國志
座價　日戲前排一元　中排六角　後排三角　夜戲特廳對號一元八角　正廳對號一元　普通五角　捐稅在內

世界大戲院
時間　二時半　五時半　八時半
火速光臨　連場客滿　後至向隅
熱刺刺的浪漫驚險豔情巨片
一幅唯美派的目然名畫
三寶壠
數丈河鮫　生吞活人　駭汗直淋　海底死戰　水族奇景　蔚然大觀
下期獻映
舉世推崇銀國藝人
約翰擺里摩亞
暨美豔如花曼娜絡合演大結晶
陶白士教授
上海南京戲院開映場場滿座

北平市文盲統計
佔全市人口百分之十五
人口增加學校未增　救濟終屬杯水車薪

（北平訊）平市人口、每因政局之變動、而有增減、民國十七年政府南遷後、全市人口、曾由數百萬減至數十萬、惟學校之數目未因減少、故二三年間文盲數目未見增加、自九一八東北事變後、平市人口復增、直迄目前共達一百五十萬左右、致現有學校均感人滿之患、因之失學者、較前復增、社會局年來雖添設小學及社教機關多處、以圖救濟、但終屬杯水車薪、頃平市公安局調查內外城十一區之文盲人數、約佔全市人口十分之一點五弱、特將其統計數字、探誌如後、

◆成年人數◆

（工界）共三三五八二人、男二五二二〇人、女八三六二人、（商界）共三三三二三三、男二八七六七八、女四五五六八、（其他各界）共一一〇一〇一人、男六二二九九人、女四七八〇二人、總計全市不識字成年人數共一七七〇〇六人、男二六二八六八、女六〇七一〇八、（內一區）共七三七七人、男四七九三人、女二五八四人、（內二區）共四六一四人、男二九五八人、女六九九人、（內三區）共一九六四一人、男一七五六二人、女一三〇七九人、（內四區）共八六六一人、男七七三二人、女九二八人、（內五區）共四四七三人、男三二五五人、女一二一八人、（內六區）共七八〇二人、男四〇二一人、女三七八一人、（外一區）共一七九四八人、男一三五七六人、女四三七二人、（外二區）共九四四九人、男五二六五人、女四一八四人、（外三區）共三五四二二人、男二三五〇〇人、女一一九二二人、（外四區）共二五七九二人、男一七〇二三人、女八七六九人、（外五區）共二五五二七人、男一六三四三人、女九一八四人、

失學兒童

（內一區）七歲至十二歲者、男一二二八、女一一四九、十三歲至十五歲者、男七一〇、女八二七、（內二區）七歲至十二歲者、男七一一、女六一一、十三歲至十五者、男七〇五、女七六二〇、（內三區）七歲至十二歲者、男一六五〇、女一一七七、十三歲至十五歲者、男一三〇四、女一〇四九、（內四區）七歲至十二歲者、男一九八五、女三七二一、十三歲至十五歲者、男一四八七、女三二六四、（內五區）七歲至十二歲者男四八二、女一八七、十三歲至十五歲者、男〇〇一、女八五、（內六區）七歲至十二歲者、男一五一五、女一五七二、十三歲至十五歲者、男八六五、女八〇八、（外一區）七歲至十二歲者、男九二三、女七三六、十三歲至十五歲者、男九一八、女五〇八、（外二區）七歲至十二歲者男八一〇、女八六二、十三歲至十五歲者、男六六一、女七九二、（外三區）七歲至十二歲、男七四一、女六三二、十三歲至十五歲者、男一六三、女二一九、（外四區）七歲至十二歲者、男二一六四、女二〇八六、十三歲至十五歲者、男一一八〇、女一四六七、（外五區）七歲至十二歲者、男一四五六、女一七一〇、十三歲至十五歲者、男二〇八八、女一三七六、乙

嚴縣長注重蠶桑
并召集軍警訓話

（江陰訊）嚴縣長於昨日上午、由蔣承審員、陪同至監獄視察、當抵達監獄時、即由陳管獄員招待、并將監內情形、詳細報告一過、繼即陪同嚴縣長蔣承審員、至號內點驗人犯、嚴氏對監犯訓話後、即回縣府、下午一時許、嚴縣長視察蠶桑改良區、當由張副主任、將內部一切情形、逐一報告、嚴縣長以張副主任對於蠶桑事業注意、甚爲嘉許、並勗以繼續努力、務使地方蠶業、得有長足進展、繼至保安十一大隊部視察、當由張隊附招待大隊部休息片刻、即至第一中隊、視察警士寢室、并召集一中隊、全體警士訓話、略謂、「一、須注意軍紀風紀、二、須注意防務、三、對學術兩科應切實訓練、此種如加以注意、而後地方民衆、始得安居樂業、方不致愧對民衆、」繼至第二中隊視察、適全體警士、正在操演、當經嚴縣長訓話一過、復視察各警士寢室後始出、刻聞其餘各機關、如教育局、公安局、則定於今日視察、慈善機關、明日視察、（又訊）二三兩區交界處之南套河、淤塞已久、前經陳劉兩區長、召集地方人士、開會籌議開挑、并經崔科長下鄉指示在案、現該河要工在節、昨日由嚴縣長手諭工務錢模威、攜帶儀器及南套河圖表、率領測丁、前往南套河、指示一切、乙

洪澤湖中食品特產

洪澤湖面積廣袤、盛產魚蝦菱茭等、環湖居民、咸賴水產爲生、就中以白刀魚及雙蝦爲特產、遠近稱譽、故銷路遍江南各地、茲將該兩項特產調查分誌於後、

白刀魚

最大者、長達七八尺、小者六七寸、形扁、遍體白鱗、其色亦白色、極嫩、味頗美、其小者則就近在各縣售賣、大者多由沿湖漁業中有貲者醃入缸中、俟醃成後運往江南各地銷售、其味之美、亦不亞鮮魚、非然即運往上海售與罐頭廠、熏製罐頭、該項魚類、爲中國僅有者、他處所無、故遐邇稱譽、每年出產、售額約達七十萬元、

紅雙蝦

雙蝦（俗稱對蝦）惟海中有之、江湖中則無、然獨洪澤湖中盛產之、每對之大如掌、色鮮紅、其子粒大如秫秫、色黃、爲蔬菜中佐味之佳品、雙蝦除鮮售外、亦如白刀魚之製法、醃之入缸、然後運往淮漢各大埠銷售、其子固可助味、而醃成後之蝦、亦可拌入蔬菜中烹飪、每年出產、亦達五十萬元云毌

贛榆商號私發紙幣
取締不盡　實爲隱憂

（贛榆通訊）取締濫發紙幣、省府久有禁令、本縣各商號、向因找帳零便、曾發行一角二角及京錢一千二千之弔票、當時尚能兌現、其後出者愈繁、不但開張錢舖面基金充實者發行、即開小攤賣零布之小本經營、亦出有多量之紙幣、最奇者家無生意亦在家發行紙幣、藉以漁利、且所發行之紙幣、又多係基金微薄、更無連環之保、且不能流通兩地、如青口角票或弔票不能流通海頭、海頭不能流通城裏、坡裏不能流通於大沙河、而大沙河又不能流通於青口、甚至同一集市、東街紙幣、不能行於西街、故往往腰纏多量之紙幣、不能易一飽、結果私出紙幣者、因無現金兌票、倒閉時聞、社會金融頓起恐慌、當局以紙幣充斥市面、足以擾亂金融、曾加以取締、限期收回、當時紙幣行將絕跡、本年秋開莊以來、商人又重演故技、發行紙幣、據調查所得、即青口一地、發行一角二角紙幣及弔票者、不下四五十家、前次收回之紙幣、或未發行之紙幣、并已使出、據一般人之推測、紙幣充斥市面、廢歷年關、金融緊張、出票之商號、又不免有多數倒閉云、現縣府令飭第一區公所會同縣商會及警察二分駐所、設法維持、免除擠兌風潮、並令各商設法於最短期間將所有紙幣悉數收回消燬、以免影響市面云毌

罷市罷教詳情
公署調查

（沛縣訊）本縣各界人士、因縣黨部常委湯同書、專橫過甚、迭經聯名呈請上峯撤懲、茲爲表示堅決反對計、前（十）日本城商店罷市、各級學校罷教、經縣政府極力開導、至午后六時、始恢復原狀、現銅山區專員公署派周科員浚權、前來調查罷市罷教詳情、周委於昨（十三）日上午由豐縣乘長途汽車抵沛、到站歡迎者有各機關團體、學校代表二百餘人、周委抵城後、下榻商城飯店、各界人士、均紛紛前往晉謁、至晚十一時、尚有佇候謁見者、本（十四）日周委在本城鹽店召集各商店主、個別詳詢罷市原因、均答覆爲反對湯同書、記者於本日前往謁周委、詢及任務及所得印象、周謂此次奉命調查罷市罷教風潮、本人當審慎詳查、具實呈覆云、（又訊）本縣縣政府、爲明瞭民有槍炮數目、曾經派員詳細調查、茲爲保護起見、特發給槍炮執照、并派員烙印、現二三四五區烙印完畢、不日即開始烙印一六七區民槍云、乙

北平 天盛號祥記皮貨店 來京
營業宗旨　抱薄利誠實不欺人　本商信用招著　與衆不同　敬請各界參觀
開破天荒之新紀錄　舉驚人的大貢獻
宣言　本號向設北平歷有年所統辦上等細毛皮貨茲因北平市面蕭條存有皮貨數萬件特來首都不顧一切犧牲大拍賣不顧血本只圖速銷早日回平謹辦是敝莊大志願所帶來的貨品有時裝反穿大衣披風狐皮玄狐倭刀狐猞猁細毛新式女領男女袖筒以及各種狐皮張料甚多限一月內銷清並且五日內可日退換敬請各界注意莫失此好良機會快來買去比較
寓四象橋南洋旅館　電話二一一三八九
注意　本店第二支號地址太平路吉祥街口新闢三層樓房寬大門面一座現已先行交易擇吉開幕本店爲酬答顧客起見自開幕日起特將各貨照實碼一律九折三星期過期仍照原價出售敬請各界仕女勿失此良機夫本號　電話二一一四七號

元下
時屆冬令請訂服滋補聖品
新鮮牛肉汁　新鮮童鷄汁
上海第一家發明有十七年歷史補力偉大有口皆碑與摸倣牟利者不同
每日送一瓶，每三十天，牛汁四元，鷄汁十二元
代訂處下關五洲藥房
元下公司支店　大行宮利濟巷耕心里　電話二一八七九

好而富襪廠
新到冬令男女大小毛襪　價廉物美歡迎各界賜顧
▲地址太平路世界大飯店隔壁▼
經售中針織廠出品　各種男女衛生衫

三星牌蓄電池
▶是現代國貨電池之王
▲未見此電池以前
▲請勿購任何蓄電池
在購買電池以前。最好請少待。先取此種驚人之三星牌。電池爲一度之試用。其蓄電之足。電力之大。經久耐用。售價低廉。爲任何電池所不及。本外埠各大汽車五金電料行均有出售。

南京東南電池製造廠出品　地址中正路新街口廿三號　電話21841

杭州石愛文筆墨莊
杭州總號　已有四十餘年老店
自製之湖州筆　久已名馳中外
選徽墨　發售文具　物美價廉
杭州 石愛文筆墨莊 南京支店
欲用湖州筆　請惠臨一試
地點　花牌樓太平路　電話　二一六四二號

首都標準的洋服商店 毛松泰
今日舉行　冬季大減價　卅天
▲定製男女服裝照碼九折▼
拍賣現成大衣衣着等　照碼八折
購滿十五元者　再送航空獎券一條
▲機會難逢　▲勿失交臂
以減價期內爲有效多門類推
地址太平路七六號　電話二一二八一號

德國著名良藥
淋濁新藥 辟淋邦而
新久白濁 急性慢性
顯着功效 一盒斷根
唯一補劑 赫容土紅色大補丸
補血健腦 腎元不足
男女老幼 四季宜服
皮膚聖藥 濕氣靈藥軟膏
頑癬疥癩 無名腫毒
脚趾濕癢 立見奇効
已潰未潰 破爛腫痛
凍瘡良友 凍瘡靈藥膏
止癢和血 奇驗如神
南京經理 保大西藥房
地址 中華路北段
電話 二二六三七
各大藥房均有出售

整頓市容保障安全 市府公布臨街建築規則
▲對於設備衛生等項均有規定 公共場所建築核准方可施工

市政府對於本市鄉鎮區臨街建築房屋、為注意市容保障安全、經制定南京市鄉鎮區臨街建築暫行規則十七條、茲錄該暫行規則原文如下、

臨街建築 退三公尺

一、凡在本市鄉區臨街建築房屋者、除特殊建築、如工廠倉庫等、應依本市建築規則辦理外、不論公私、均依本暫行規則辦理、二、凡建築或翻造房屋者、必須填具報告書、及簡單修建圖說、呈送該管鄉鎮公所查勘許可後、方得施工、前項許可證及報告書均不收費、其式樣另定之、三、凡申報建築者、須自原街道中心線起、退足三公尺、但有汽車通行者、須退足四公尺、四、凡申請建築、領到許可證後、變更原定計劃、或加建房屋者、應即補報、五、建築完工後、應將所領許可證、送由鄉鎮公所復勘無誤、加蓋「完工相符」圖章、發還業主收執、六、臨街之建築物、其高度不得超過街道規定之寬度一倍半、但第一層不得低於二公尺半、七、凡建築房屋用土牆者、至少須有三十五公分厚、樓房不得用土牆、八、無任何式房屋、每間至少有一窗一門、但在自有基地邊界上建築者、除臨街及得鄰戶同意者外、不得開窗、九、臨街屋簷伸出簷牆不得過四十五公分、十、臨街牆壁、不得挖出烟孔、及通明溝洩水、

公共建築 核准施工

十一、雨水污水皆應設置溝管通入官溝、但污水坑糞坑之位置、必須在屋後、並應於圖上繪明、呈報鄉鎮公所核定之、十二、屋上烟卣、須離開屋面至少一公尺、十三、臨街商店及住宅門前、不得設置欄杆、涼蓬攤位等、有礙交通之障礙物、十四、臨街不得建露天公廁及便池、十五、凡公共場所之建築、如戲院、茶館、酒館、浴室等、須具有相當之堅固、並須有太平門等之防火設備、前項建築物設有樓座者、於建築時、須備具修建圖說、呈送工務局核准後、方准施工、十六、本規則如有未盡事宜、得呈准市政府修正之、十七、本規則自公布之日施行、卌

人力車夫日頻於危
剝削重重 苦矣勞工主管當局應有以善後

京市交通日趨繁盛、行駛車輛、除汽車馬車外、以人力車佔最多數、據市財政局統計、已經超出一萬數字、(自備與營業)若以每日三班計算、車夫當在三萬人以上、記者為欲明瞭此晝夜奔波的貧苦的大衆的生活起見、特往各關係方面調查如下、

◆(營業衰落)◆(失業日增)◆

人力車於業務最發達時、上市者幾達萬五千輛、嗣後因受公共汽車及小汽車之影響、業務一落千丈、失業車夫、因之日見增多、本年江北各地農村破產、一般失業農民又蝟集都市拉車謀食、但人力終難與器械角鬬、故終日奔波所得、僅得繳納車租、因而退租失業者愈形增多、往昔市上之萬餘車輛(貿易車)迄本月祗達七千輛左右、尚有繼續縮減之勢、由此觀之、則失業車夫當有萬餘、若以每人負担之家口計算、則更有驚人之數目、甚盼政府當局、對此哀哀無告之饑寒羣家、加以相當之救濟、

◆(重重剝削)◆(車夫苦矣)◆

關於車夫生活之不景氣、既如上述、而在車夫本身所受之剝削、更見慘酷、例如甲等車每季(三個月)所繳之車捐、據開為十一元二角、而其所收之車租、據開每雖須大洋五角、一天兩班、已連六角、三個月計算、(以九十天)、則可值購一新車之代價之半矣、甲等車之情形如此、乙等車亦可推見、此外如下關車站之乙等車、黑幕更大、據云、此種車輛、均由車站夫役包定、一切營業權柄、悉操于夫役之手、例如下關拉抵新街口、代價至少小洋六角、但車夫實際到手者祇得二角、此種事督、記者曾親聆下關車夫之訴述、倘望主管當局、一方面從事減輕車捐、另一方面則嚴飭車行、減低車租、並知照鐵道當局、查禁此種不人道之陋習、庶幾此日瀕危殆之無數車夫、得能苟延殘喘、掙扎一線生機、(乙)

社會局取締商店詐偽營業
以期挽回刁風

南京市政府社會局以本市各商店為招徠生意、往往巧立名目、詐偽營業、殊屬有失商人道德、違反公平交易本旨、亟應加以取締、以期挽回刁風、爰於日前邀同警廳代表會商澈底取締辦法、聞已商有具體結果、分別令飭各業公會轉知所屬會員業、切實遵行、如有故違者、一經查覺、即予以嚴厲處罰、(乙)

市府規定遷移辦法
徵收土地之坟墓 ▲遷坟費每棺發給五元

市財政局以征收土地上之墳墓、令飭遷移、為體恤計、其遷移費擬定每棺發給五元、特條具辦法、呈請市府審核、業經市政會議通過、即日公布、茲錄該辦法原文如下、

○領費遷移 發給執照○

一、凡征收地上之墳墓、以墳主家屬自行領費遷移為原則、二、遷墳費每棺發給五元、三、遷墳須先填具聲請表、加蓋鋪保、送局候核、其出城外或他處者、並須繳驗警局遷墳證、或遷墳執照、四、被收業戶、自接到財政局通知後、應即轉知各墳主來局領費、遷移、並須將各墳主家屬姓名及墳塚數目造冊、送局備查、五、墳主如遠在他鄉、不能親來料理、得委託業主或其他代理人辦理、但須聲明墳塚數目、死者姓名、及與本人之關係、六、代理人受委託後、應即填具聲請查驗遷移墳墓表、照以上辦法辦理、七、財政局核聲請表查

○逾期不遷 鋪保負責○

驗屬實、並核對鋪保後、即通知墳主或代理人具領遷墳費、八、墳主或代理人於領到遷墳費後、應於五日內將墳墓如數遷至預定地點、逾期不遷、由鋪保負責、九、如發現有假冒領費、或私掘墳墓、損害屍體、拋棄骸骨、除勒保追還遷墳費外、並移送法院依法辦理、十、征收地上、如有無主墳墓、無人認領者、由財政局函請工務社會兩局、會同辦理遷葬事宜、十一、本辦法如有未盡事宜、得隨時呈請修改之、十二、本辦法自呈准公布日施行、卌

一週間 京市花絮

社會情況、隨時演變、上週京市花絮、茲略誌之如左、

賀年片 開始見面

國曆年關、轉瞬即屆、各界循例要遞寄賀年片、向新友恭賀新禧、尤其是致送女友或愛人、樣式須精巧玲瓏、紙色須紅綠美麗、字句須甜蜜親愛、應早為預備、於是各書店紙鋪印刷業、亦投其所好、製辦種種花樣、繽紛五彩、供客購用、上周太平路一帶、即有許多站在玻璃窗內、與各界見面、髣髴滿面笑容、

曲線美 將要變更

曲線美、本分天然、人為兩種、京市摩登太太小姐、有先天不足、應酬太忙、娛樂過度者、身體瘦弱、殊感覺曲線美缺乏、即設法衆胸腰臀各部、緊緊綳紮、先天本足、身體肥碩者、亦以緊胸腰臀部、而愈呈現曲線、全市三十餘萬婦女、至少有十萬屬於摩登、尤以欣逢元旦、喜過新年、必着摩登裝、遊逛街市、以出風頭、事有出意外者、現社會局與警廳會銜佈告、取締異服奇裝、限從明年元旦起實行、胸腰臀非得解放不可、據一班女士談話、衣袖短者、可接長、衣襬長者可剪短、衣領高者可改低、均容易合於新生活條件、惟衣身小者無用補救、故必另行新製衣服、而後能解放胸腰臀三部、所謂曲線美不知如何變更、近日成衣店、生意極忙、裁縫師叫呼「沒有把握」云、

蛋黃素 紛紛爭購

京市已劃為絕對戒烟區域、所有設立之戒烟醫院、多係普通市民醫治、而各機關公務人員、為顧全體面、保護飯碗計、惟有賊馬文超為救命恩人、不惜價昂購服蛋黃素、上週中央醫院及各醫院中、蛋黃素極共暢銷、求治者踴躍盛況、與衛生所新闢花柳夜診室時、尤且熱烈云、

梅蘭芳 大顯色相

梅蘭芳此次來京、出演勵志社、福利戲院、不僅募捐助賑成績可觀、而「鳳還巢」「霸王別姬」「三娘教子」等等、亦飽了都中人士之眼福、可算功德圓滿

梅蘭芳赴滬

梅蘭芳自日前來京演唱賑災義務戲、迄今業已數日、茲以在京事畢、昨日下午五時特偕孝妻叔乘車赴滬、乇

京市人口變動統計

首都警察廳各局十月份戶口變動統計、業經製就、茲探錄如下、(一)、第一局遷入戶數一九九、男一一〇二二、女三八七四、徙出戶數一五八四、男八五九六、女三一八九、出生人數、男一五九、女一一三、死亡人數、男七四、女七一、男婚人數三七、嫁人數、一二、分居戶數、男一、女一、(二)、第二局遷入戶數八五八、男二五五五、女一六八〇、徙出戶數七七一、男二二二四、女一四八五、出生人數、男七七、死亡人數男八六、女八二、男婚人數一三、女嫁人數八、分居戶數六、男九、女七、(三)第三局遷入戶數四九三、男一一二三、女六六七、徙出戶數四七二、男一〇二三、女七九〇、出生人數男八六、女六四、死亡人數男五九、女五二、男婚人數一九、女嫁人數一八、(四)、第四局遷入戶數六九八、男二〇四七、女一四一五、徙出戶數五五九、男一八三六、女一二七三、出生人數、男一一九、女八七、死亡人數、男一〇四、女一〇七、男婚人數三二、女嫁人數二七、(五)、第五局戶數一〇五四、男三四五七、女二〇九一、徙出戶數九四六、男三三〇四、女一九〇九、出生人數男一四〇、女一三五、死亡人數男一二一、女一八、男婚人數四七、女嫁人數二〇、分居戶數三、男四女三、(六)、第六局遷入戶數六三二、男一四九二、女一〇三〇、徙出戶數五〇八、男一三四五、女九三、出生人數、男五八、女五三、死亡人數、男四〇、女三三、男婚人數一五、女嫁人數八、(七)、第七局遷入戶數八一七、男二四四四、女一三九五、徙出戶數七三四、男一〇三〇、女一二〇〇、出生人數男六八、女六四、死亡人數男四七、女三七、男婚人數二三、女嫁人數一三、分居戶數七、男八女五、(八)第八局遷入戶數二九七、男八六一、女四七六、徙出戶數二五四、男七、四五、女三八八、出生人數男四〇、女四七、死亡人數男二三、女一七、男婚人數八、(九)、八卦洲遷入戶數二、男五〇、女二三、徙出戶數一〇、男八八、女六七、出生人數男四女一、死亡人數男七女二、男婚人數、二女嫁人數二、統計遷入戶數六八五〇、男二五一五二、女一二六五〇、徙出戶數五八三八、男一一九一、女一一〇九四、出生人數男七五一、女六三一、死亡人數男五六一、女五〇九、男婚人數一九六、女嫁人數一〇八、分居戶數一七、男二二、女一六、

清涼山上 怪僧高歌
恨聲不絕 蹣跚奔去

清涼山樹林內、昨上午九時許、有一擅氣藹人之怪僧、衣衫整潔、惟舉止顛狂、操極流利之北平語、坐林內啼啼哭哭、自言自語、或作長嘯、則聲應山谷、問其何處出家則答以五台山、法號、上解下渾、言已臥地上、緊閉雙目、約十餘分鐘籌地躍起、盤一枯樹、圍繞三匝、將僧鞋脫下、儘力擲其樓、艱畢、露出猙笑、繼而仰首高歌、「蒼天兮高、黃壤兮厚、世事兮紛擾、人情兮、利靈、今日兮、已了、明日兮、未曉」、歌能恨聲不絕、蹣跚奔去嘻是僧者誠怪而又怡也(乙)

謝氏畫展 昨日閉幕

昨日為謝公展氏畫展閉幕之一日又值星期故參觀人數之多、突破前幾日紀錄、會場極為擁擠、是日定購者、政商學界均有、計陳列百餘件、業經掃數售罄、至尚而未及定購者、亦相繼來取、聞謝氏於閉幕後、即擬搭車返滬、以上美專及暨南大學電促、急於趕回授課、尚在京已定書件、請求照樣再畫者、亦將在滬繪成寄來、并聞謝氏除在京約有收件處外、更可直接函約云、乇

新任京市社會局長
李德新繼任

京市繼任社會局人選、聞已內定前瀋陽市長李德新繼任、前社會局長王崇植、已於日昨電京、請暫代局務之第一科科長鄭家覺代辦結束、及移交手續、茲悉鄭氏已分令各科將一切執掌事務、限於本月十九日、一律結束竣事、靜待移交、李新任局長即定於本月二十日到局接收視事、乙

中國科學化運動協會(續)
科學近訊

嬰兒宜蔬食(九)、嬰兒應當吃些蔬菜、蔬菜是可以補血的、增加血球的鐵質和銅質、間接的使體重增加生長迅速、不過在很幼少的嬰孩、就要餵他吃蔬菜、事實上是非常困難的、因為他還不能咀嚼、而且消化力又很薄弱、最近美國的食物研究會、開會報告有開達維博士者、他曾做過許多試驗、已經很成功的用青菜餵過七十個從三月至一歲的嬰孩、他的方法是很簡單的、先把各種蔬菜煮得很爛、然後一同拌起來、攪得非常均勻、其目的在使混和後、各種蔬菜都佔有相當的分量、同時因為已經燒爛的緣故、消化起來比較容易些、據這位先生試驗結果、吃有蔬菜的嬰孩、比之那些專吃母乳的身體的重量、要高些、血液的品質也要好些、

牛角治折骨(十)、牛角可以用來醫治折骨、把牛角研成細粉、據說是醫治骨骼折斷的新發明的良藥、牠的優點有三、第一價格低廉、隨處都可以辦得到、第二敷接妥當以後就成功堅實的東西、第三牛角中含有一種化學物質叫做「喜斯太因」、這種物質有刺激細胞生長的功用、因之使折斷的骨骼、可以很快地聯結起來、在這三點好處之中、當然以末了一點尤為重要、而牛角治療之所以成功、據說是完全由於牠含有這種化學物質的緣故、

麵皮不消化(十一)、麵包最難消化的部分、就是外面的皮、小孩子們往往在吃麵包時、把外面一層厚皮剝去不要、這點據最近研究食物學的人們看來、是非常科學的、他們最近宣稱麵包皮、是麵包最難消化的部分、愈近麵包心、愈易消化、做父母的倘有為經濟起見、而勉強小孩子們吃麵包皮者、其結果反要引起他們的消化不良、事實上弄得更不經濟些、這消息是美國加省大學家事科學位學者傳出來的、

教科書封面(十二)、可以沖洗的書面、為防備學校兒童、彼此傳染疾病起見、最近發明了一種教科書的封面、可以用水和肥皂洗滌、而不致損壞、封面的彩色圖也不致退色、這書面是用綿布做的、用很大的壓力塗上一層不怕水的化學藥品的化合物、這封面除防水和染色等功用外、還可避免蟲蛀、同時因為比平常的書面更堅固的緣故、書的壽命也可以延長些、

防空的燈罩(十三)、航空襲擊中之汽車燈罩、最近日本東京舉行航空襲擊的演習時、所有的汽車、都裝上一副燈罩、這罩是一個圓筒形、筒口向下斜截、他們這次演習時、形勢非常緊張、真好像大戰發生的情景、乇

飛機可救人(十四)、飛機可以救人、美國西部俄喀拉荷位飛行家摸車氏、最近能夠使飛機在四分之一哩的高空、營救地上遭難的人們、把他們提到空中、而帶往安全的地方放下、用這方法他可以營救地球圈的探險者、將行沉沒的海船的乘客、以及其他無法營救的遭難者、那營救的方法、是很有趣的、飛機慢慢地在那選擇好的地點上盤旋着清楚之後、於是放下一條粗纜、這纜索放下時、在空中要成一螺旋形時、當重的一端碰到地面、其直徑約萬十呎、這樣在地面的人、很容易捉到繩索的、當人或物件已經很妥當的弔在繩端後於是飛機逐漸上升、把纜索拉直而開始飛行、最近這位發明者、在俄喀拉表演飛機、升到一千五百呎的空中、他安全的落下一袋鷄蛋、同時又帶上一隻活的小鷄、據說以後還可改良使速度可以增加一倍云、(十五)、深海裏的怪物、英國威廉遜氏善作波浪下層之攝影、現在應用潛海探察管以觀察蘇格蘭羅納斯海中奇怪動物生活的眞象、他從輪船的甲板上、循一鐵製的由許多節段聯結而成的管子而下、直達管端的觀察箱裏面、在這箱裏他可以從一觀察孔中、窺視海中怪物的狀態、他並且打算能夠拍到一幅實在的照片、同時那位保持全世界深海潛水紀錄的皮拍博士、計劃改造他所常用的防水金屬球、他曾在這球裏面降到一千五百餘呎深的海底時、他在這球的外面加了幾個狀的東西、和一條尾巴、藉以維持球體在水下的平穩、再用了一個自動履、藉以在海底爬行、此外又添了一副木做基架、他作為平穩之需、皮拍博士希望到用這副新機械、可以在海底旅行、藉以獲得關於這隻大怪物更富豐的智識、(完)

同昌車行

軍警政黨各機關以及各軍校等
購辦車輛之惟一途徑
各種軍警用機車脚踏車
總行上海南京路　製造廠上海拱揶路
電報掛號一五一八

擴闢新裝部……特請上海專門技師精製時代衣着

電話三一六九七
地址 北門橋唱經樓口

華東綢布局十月四日正式開幕

大減價……全部買一送一
大犧牲……特設犧牲品十二種 篇幅有限恕不詳載
大贈品……另贈精美開幕紀念品

精益眼鏡公司

欲戴合度眼鏡 須先注意驗光

眼鏡為補助目力不足之要品、不能與普通物件可以比喻、如服飾等稍有不適之處、無妨身體健康、假使眼鏡不合光度、品質惡劣、則為害非淺、幸各界垂察焉、敝公司聘請美國畢業眼光學家、專驗各種疑難目光、製造最高尚之科學眼鏡、貢獻中外人士、已歷二十餘載、名播全國、患目力不足者、請駕臨驗目配鏡、敝公司以服務之精神、無不竭誠招待、南京太平路花牌樓一八六號

精益眼鏡公司南京支店 驗光主任王翔欣謹啓
總公司上海南京路勞合路轉角 分公司北平天津香港漢口濟南（電話二二三四一）

七屆足球賽結束 軍校榮獲冠軍

昨日壓軸戲京華棄權

公共體育場主辦之七屆足球錦標比賽已進行至最後階段、得分最多者、厥為軍校與京華兩隊、本定於昨日下午三時、舉行冠軍爭奪戰、屆時軍校健兒、按時而至、並皆磨拳擦掌、靜待斯殺、詎料京華隊音信杳然、久候未至、果然實行不抵抗主義、結果評判認為棄權、軍校則不費一兵一卒、榮獲七屆足球冠軍、誌全部比賽形勢如下：

（隊名）	（比賽）	（勝）	（敗）
軍校	五	五	〇
京華	五	四	一
南中	五	三	二

（隊名）	（比賽）	（勝）	（敗）
國體	五	五	〇
更新	五	四	一
雪雁	五	三	二

滬兩江籃球隊 今日約戰中華

下午三時在中華女中 明日對女法政

上海兩江女子籃球隊、一行二十人、由體育指導翟漣源率領、自日前由滬動員後、即沿京滬線而來、曾在蘇州無錫常州鎮江各地下馬、結果當者披靡、大獲全勝、茲悉該隊已於本月十五日、殺到首都、全隊寓鼓樓飯店、經預先邀戰結果、今日起開始獻藝、其比賽秩序、為今日下午三時、首戰隊中華女中、地點在中華女中場、明日下午三時、再戰女法政隊、地點則在公共體育場、即該隊擬約中大、金女大、匯文、南京女中四隊、各作一度友誼比賽、除中大、金女大均因故婉言謝絕外、惟匯文、南京女中兩隊、尚在接洽中、或有實現可能、甚願本京各女隊、奮然知起、不計勝負、與之一較、當能收觀摩切磋之效、該隊如無大躭擱、則定於十八日晚車班師返滬云、茲將今明兩日比賽秩序列後：

今日秩序
兩江—中華　下午三時　中華女中場
明日秩序
兩江—女法政　下午三時　公共體育場　丙

陳劍翛昨講演 犯罪心理與犯罪人

講解明晰多引證反復辨論 聽衆極感興趣

中央大學心理學系、昨日上午十時、在該校科學館致知堂、舉行公開講演、主講者為該校教授兼教務長陳劍翛氏、聽衆約二百餘人、講題為「犯罪心理與犯罪人」、陳氏講解極為明晰、重分析多引證反復辨論、歷一點半鐘以上、聽衆極感興趣、其講演內容為（一）犯罪心理學之由來、（二）心理學與法律之關係、（三）犯罪心理之簡明解釋、（四）犯罪行為之性質、（五）犯罪的社會原素、（六）犯罪的生理原素、（七）犯罪的人與遺傳移轉等關係、（八）犯罪人的變態心理、（九）犯罪人變態心理的實例、（十）犯罪人之處分感化預防等問題、陳氏援引豐富新穎材料、佐以個人見解、發揮詳盡、陳氏並認犯罪行為、係反社會的行為、由於兩種原素、交相為用、一為個人自遺傳上得來、而形諸外的一種行為、一乃完全受社會環境影響之支配、末復反對羅伯梭「生成死罪」之說、引最近歐美學者、否認遺傳的犯罪潛勢力之實驗、結果為證符立論、尤覺精闢、關於犯罪行為之預防、判決懲罰感化各問題、亦應從心理學研究中、求得適當的合乎科學的解決云　丙

軍校籃球隊中止北征

平津球迷失望

中央軍校籃球隊、本擬日內誓師北指、遠赴平津、作技術與經驗上之探討、並經該校教育長張治中氏批准、關於在津戰程、並經趙文選君、代為接洽排定、詳情已誌昨報、記者頃據探悉該校因特殊原因、遠征計劃、驟然終止、現已決定作為罷論云　丙

各級學校軍訓 學術科進度表

教部分發施行

教育部案准訓練總監部咨開、查高中以上學校、軍事教育方案、業經修正公布施行在案、各級學校學術科目進度表、與有連帶之關係、亦已不適用、應即另行釐訂、通飭施行、茲經本部從新訂定、高中及其同等學校、平時軍事訓練學科進度表一份、術科進度表一份、除專科以上學校進度表暫緩實行外、業通令自十一月份起、開始施行、教部據此、特附學術科進度表四份、訓令各省市教育廳局、轉飭所屬公私立高中以上學校遵照云　丙

京小學教育研究會 明日召開會議

各校紛紛準備各項提案 各組報告俱編就

南京市小學教育研究會自年前成立後、業經召集會議多次、關於學校行政及教學法之改善等、均迭有良好之貢獻、本學期轉瞬即將結束、亟應召集研究大會、互相報告一學期來教學心得、及研討今後一切興革問題、特定於本月十八日午後、在市府大禮堂、召集會議、各組俱已編就報告、以備屆時提向大衆報告、各校亦紛紛準備各項提案、於日昨送會彙編議程、以便屆時提出公開討論

私立南京孤兒院 舉行成立典禮

何成濬等相繼演說 語多勉勵策進

本京士紳陳經畬、楊叔平、在和平門外安懷路、購地百餘畝、擬設南京孤兒院、於去歲六月間、開始建築院舍、於本年六月完工、於七月開始收養孤兒、截至現在、已有百數十名、昨日上午十時、舉行成立典禮、來賓有何成濬、周澤春、朱懷冰、鍾靈秀、石市長代表曠運文、（馮斌甲代）許師叔、紀敦詩、倪覺民、馬子貞、唐柯三、孫繩武、金宏義、楊光宇等共五百餘人、主席佟繼恆、（陳經畬代）首由主席報告籌備經過、復由院務主任楊叔平、報告院務情形、繼由來賓鍾靈秀、何成濬、曠運文、倪覺民、朱懷冰、唐柯三、孫繩武、馮甲、許師叔、陶席三、楊公厓等、相繼演說、語多勉勵策進之詞、（詞長從略）末由主席致答詞、代表全體董事教職員、及全院孤兒、表示感謝、午後二時許、攝影散會、各界聞人贈送匾對頌詞、不下百餘件、滬漢各公團、復多賀電、該院孤兒之成績展覽室、幷有極優美之出品云、丙

慶祝兒童年

明年為國定兒童年、京市各機關團體、為喚起全國民衆注意兒童事業、使人人有慈幼觀念、負慈幼責任同時幷使全國兒童、明瞭自身所處地位、而奮發振作努力向上起見、將聯合發起舉行慶祝會、聞日內即將召集會議、開始籌備、乙

京各界發起

首都騎射會 新會所落成

首都騎射會籌備多時、於昨上午十時在中山門內該會新會所舉行會所反射場落成典禮、到有張治中、谷正倫、桂永清、黃仁霖、及各機關代表等、共四百餘人、由該會名譽理事長褚民誼主席領導行禮如儀後、報告該會宗旨、次由理事桂永清報告建設該會會所及射擊場經過情形畢、由褚民誼引導參觀各部設備、旋即攝影、最後射擊場、手槍錦標比賽、即開始舉行、各會員及代表數人、均射放三槍、結果成績不惡、至午始散會云、　丙

手槍錦標賽　結果尚不惡

今日紀念週

中大　中央大學、每次舉行總理紀念週、均由該校羅校長、敦請名人講演、茲悉今日上午十一時之紀念週、將由羅校長親自講演、聞講題為「五中全會與時局」云、

匯文　本京私立匯文女子中學、以司法院副院長覃振、新由歐美考察司法歸國、特請於今日上午十時、在該校講演、聞覃氏擬在該校講演後、即於今日夜車赴滬、處理私事、兼事休息、約在滬勾留數日即行返京　甲

新法戒煙

敝院長鄧朝榮醫師對於戒烟確有把握用科學新法斷根拔毒，佐以滋補珍品卵黃素荷蒙等戒時毫無痛苦取費格外低廉住院走戒聽如在他處受戒而遇困苦不能繼續者請來敝院定可完成諸君戒烟之志願

贈送戒烟須知
電話二三七六六
廣仁醫院謹啓
地址中山東路土街口

生生照相館

佈置有時代的興趣
期限有準定的信約
技藝有學理的研究
如蒙賜顧取價克己
南京碑亭巷二一八號
電話二二零七二號

裕慶德毛織廠

各種毛織物品均皆齊備
如蒙各界惠顧價格克己
地址太平路門帘橋
新到大批格子車氈廉價出售

南京日報津浦鐵路火車時刻表

津浦鐵路行車時刻表　民國二十三年七月一日起實行　本路時刻用二十四小時制如下午一點即十三點餘類推

站名＼列車	平滬通車 第三〇一次	平浦特快 第二〇九次	津浦快車 第二十一次
北平	十五點〇五分開	十八點五十分開	
天津東站	十八點二十分開	二十二點二十分開	八點五十分開
天津總站	十八點四十分開	廿二點四十五分開	九點三十分開
天津西站	十八點五十三分開	二十三點〇二分開	九點四十七分開
德州	〇點二十分開	六點十九分開	十七點〇三分開
濟南府	三點三十三分開	十點十六分開	二十點[illegible]十四分開
泰安府	五點四十三分開	十二點四十二分開	二十三點廿九分開
曲阜	七點十四分開	十四點三十七分開	一點二十四分開
兗州府	七點五十分開	十五點三十分開	二點二十六分開
臨城	十點十分開	十八點二十分開	五點十五分開
徐州府	十二點十二分開	二十一點〇二分開	七點四十五分開
蚌埠	十六點十九分開	二點二十分開	十三點二十三分開
滁州	十九點三十六分開	六點二十三分開	十七點三十分開
浦口	二十一點十五分開	八點開	十九點開
南京	二十四點開		
上海北站	七點四十五分開		

站名＼列車	滬平通車 第三〇二次	浦平特快 第二〇〇次	浦津快車 第二十二次
上海北站	十六點開		
南京	二十三點十五分開		
浦口	一點四十分開	十九點十五分開	十點開
滁州	二點〇六分開	二十一點〇六分開	十一點四十分開
蚌埠	六點三十八分開	一點十二分開	十六點十一分開
徐州府	十一點〇五分開	六點三十分開	廿一點三十分開
臨城	十三點〇五分開	八點三十八分開	廿三點四十五分開
兗州府	十五點四十七分開	十一點四十二分開	一點五十五分開
曲阜	十六點十四分開	十二點〇八分開	三點二十三分開
泰安府	十八點十五分開	十四點二十七分開	五點四十二分開
濟南府	二十點四十五分開	十七點〇六分開	八點二十八分開
德州	〇點二十九分開	二十點五十二分開	十二點十分開
天津西站	六點三十分開	四點十三分開	十九點三十八分開
天津總站	六點五十九分開	四點四十分開	二十點十分開
天津東站	七點三十分開	五點二十分開	
北平	十點二十四分開	八點十九分開	

小學自然衛生科教具

標本模型 儀器藥品

◀分組發售預約▶

第一種　中華書局小學自然衛生課本適用之標本模型儀器

組別	種數	定價（元）
甲組	三一九	五六〇
乙組	二九二	八〇五
丙組	一五八	一〇四〇
三組共計	七六九	二四〇五

（說明）甲組係設備教具最簡要者。乙組係教具稍行擴充時應加備者。丙組係教具更行擴充時應加備者。

第二種　各書局小學自然衛生教科書適用之標本模型儀器

組別	種數	定價（元）
甲組	三四〇	五二〇
乙組	三一六	六一五
丙組	九二	九三〇
三組共計	七四八	二〇六五

預約辦法

（一）無論預約第一種或第二種，凡甲乙丙三組一次購置而一次繳款者，照定價五折。
（二）甲乙丙三組一次購置，於一年內分二次繳款者，照定價五五折。
（三）甲乙丙三組單購一組，一次繳款者，照定價五五折。
（四）甲乙丙三組單購一組，於一年內分二次繳款者，照定價六折。
（五）預約截止期　本年十二月底。

交貨辦法

（一）一次繳款者，甲組一個月交貨，乙組兩個月交貨，丙組三個月交貨。分局酌加包裝轉運日期。
（二）分期繳款者，第一次甲組一個月交貨，乙組兩個月交貨，丙組三個月交貨；第二次於付款後一個月，一齊交貨。分局酌加裝包轉運日期。

贈送說明書

第一種第二種目錄各一冊，定價洋兩元，凡學校及文化機關索閱，請備函蓋章，每冊並附郵票二十分，逕寄本局或製造廠，謹當寄贈。

中華教育用具製造廠製造（上海昆明路遼陽路口）
中華書局總分局發售
（甲381）

集團離婚？

汪瘦秋

在現在，除掉結婚以外，還有一種離婚的把戲。本來，世界上的事，有聚就有散，所謂「無百年不散之筵席」，「與其異日死別，何若今日生離」？所以離婚並不能說是社會上的一種壞現象。並且這是社會的一種「進化」，因爲我們知道佛經上這麼一句？「非具有大智慧者，不能解脫」。離婚當然是能夠解脫，所以我認爲他們都是具有大智慧的人。離婚的案件越多，就是具有大智慧的人越多，這不是一種很好的現象嗎？

上海市社會局局長吳醒亞，爲着轉移奢俗起見，特發起一種新生活的集團結婚，預備在大中華民國二十四年元月元日，徵集五十對結婚夫婦。在市政府大禮堂舉行團圓的結婚典禮，這眞是一件有趣味的事，遙想屆時這五十對新夫婦，一定是「一團喜氣」，而又「十分快活」也。

不過，有聚就有散，有結婚就有離婚，所以我很希望吳局長一手包辦，再來一個新生活集團離婚典禮，選定幾個慘痛的紀念日——紀一二八，九一八，五三，五卅等日。——在市政府大禮堂舉行，我想參加的人，一定也不會少。至於離婚費用，也可以徵收二十元，那末離婚的人，一定會趨之若鶩。因爲這比較請律師，寫訴狀，登廣告，要省儉的多了！離婚的人們，又何樂而不爲呢？但是這樣一來，社會局有點「越俎代庖」的嫌疑，所以最好還是由各地法院來舉辦啊！

走馬杭州散記（續）

少甫。

六、南山及江干之遊

第三日——二日晨，僱舟由清波門湖邊出發，天氣晴明，波平如鏡；湖渚間有蘆茅叢生，山水映射，眞如圖畫！置身其中，疑在別一境界。輕鼓槳棹，水湧影動，樂思無旣，穿過蘇堤，由裏湖登陸，西行經法相寺，風篁嶺，而至龍井。這是一個著名產茶的地方，山上種茶樹很多，類高二尺許。滿山皆是，頗爲有趣。且林壑幽深，巍然時立，澗水循山道而下，潺潺之聲不絕；俯仰宇宙之大，幽思何極！大概唐敖先生，至此也要重起「遊呆子」之思罷。山巓爲龍井寺，寺僧發賣茶葉，價自五分至數元一兩不等；僧並以彩色茶罐請購，云是新到「摩登」出品，因思這荒山古寺，遯世寺僧，亦解摩登，乃相與大笑。

出龍井寺，南行山道中，經獅子峯，都是夾峪峙立，氣勢雄渾。先越九溪十八澗，爲南山最著名的勝地。俞曲園有詩形容得好：「重重疊疊山，曲曲環環路，丁丁東東聲，高高下下樹」。小徑曲折，楠交樹；纔行數步，又聞水聲淙淙。試一躍去，而未能達彼岸，鞋上已滿是水弄濕。因爲此地澗水穿行路中，又無橋可行，不得不跳躍以渡。至滿覺隴，有爲客預備浣洗手足之地，便於是換了鞋，——草鞋，取道往理安寺而去，理安寺頗大，我們正在觀看間，無意地發現幾個碧眼高鼻的僧人；後來詢問，始知是著名國際間牒照空等洋和尚，一行三位和尚，四位尼姑，在此下榻。此諸怪和尚的來頭，實有點莫明其妙，據說其性頗愛靜，不願接見外人云云。關於此事，大概杭州當局，也總已注意了。

由理安寺北行，後者經烟霞洞，水樂洞，曲折半里，爲南山第一洞，非提燈不可；暗不見路；洞中水聲潺；頗具幽趣。再由水樂洞至石屋勝境，折向東南二里而至虎跑寺。虎跑寺，在大慈山上，即定慧寺，以虎跑泉出名，泉水淸洌，與龍井等泉齊名。今夏西湖大旱，且自來水源也竭，杭市居民取此泉水以作飲料。當時曾賣到一元一担的程度；可想見杭人之重視此泉了。記者等在寺晚餐，價亦不昂，蔬菜數簋，別具風味。餐畢循杭富汽車路南下，至江濱，登六和塔，遠眺錢江，只見東海漫漫，漁帆三五，往來江中，下視行人，渺小已極；驚心駭目，誠壯觀也！直使人留連不捨。以暮色將屆，亟乘車返寓。計經濟已蹶，因於次晨乘滬杭車轉返首都，歸後將此筆流水賬誌之如上，「恐其忘也。」歲在閼逢淹茂——甲戌——秋日記。

出席中委介紹

（續本報號外）

孔委員祥熙

孔委員祥熙，字庸之，年五十五歲，世籍東魯，生於山西太谷，美國歐柏林大學經濟學士：耶魯大學教育碩士，復受歐柏林大學法學博士學位，歷任山西省長，督軍公署參事，魯案督辦公署實業處處長，中俄交涉公署駐奉代表，西北邊防督辦公署參議，及高等顧問、外交委員會委員，中央政治會議廣東政治分會委員，廣東財政廳廳長，兼代國民政府財政部部長，國民政府實業部部長，國民政府委員，中央執行委員會委員，中央政治會議委員，工商部部長，實業部部長，建設委員會委員，外交委員會委員，國民政府賑務委員會委員，國府首都建設委員會常務委員，總理陵園管理委員會委員，現任中央執行委員，中央政治會議委員，行政院副院長，財政部部長，中央銀行總裁，全國經濟委員會常務委員，黃河水災救濟委員會委員長，航空建設委員會常務委員。

聞所未聞的婚俗

光生。

這里所說的婚俗，顧名思義，和普通的婚俗是不同的；冠以「聞所未聞」，未始不妥。因爲是「聞所未聞」，當然有牠的紀述價值，諒讀者亦所樂聞也。

一　四川「看人」

「看人」這種婚擇怪俗，盛行於川西，廣漢，金堂，興繁一帶；在四川人看來，因爲地方風俗的習尚，一點也不覺得希奇；可是在我們外省人看來，到感到十分奇異和不平！——當作媒的人，奔走了男女兩家說合了以後，男家便擇定一個「黃道吉日」派人到女家去「看人」，作最後的決定。「看人」那一天，男女兩家都要預備筵席請客；同時男家也要備辦衣料，首飾，茶食，菓品之類送到女家，可是不能抬進客廳。這時候女家除了盡地主之誼殷勤的招待男家的來人外，還要把自己的女兒盛裝豔服的打扮起來，坐在客廳的中間，聽憑男家所派來的人，前前後後的看和品評，好像買物看貨色一樣。男家負責來「看人」的，十九是對方的母親，這段姻緣的成就與否，完全取決於牠，男當事人是不能有所主張的。牠若看中了意，便將紅花一枝插在被看中意的女子上；然後把抬來的東西，交給女家收存，作訂的禮物。這時女家應即焚香點燭，叩謝天地及神明祖先，并大張筵席宴請所有賀客，（未完）

南園漫錄

建侯。

明歌妓有郭氏者，性極聰穎，色藝超絕，當時敎坊中之白眉也。王元鼎學士極眷之，郭偶有疾，思得馬腸爲饌，王竟以己所騎千金五花馬，宰取以獻，一時稱爲豪舉。時有中書參政某公，亦極屬意於郭，因戲謂曰：我比諸鼎如何？對曰：參政宰相也。學士才人也。燮理陰陽，致君澤民，則學士不及參政，嘲風詠月，惜玉憐香，則參政不如學士，某公因笑置之。如郭亦可謂善於詞令矣。

明胡石塘博學多才，嘗應聘入京，世皇召見於便殿，因趨進張皇，不覺戴笠欹側，世皇問曰：秀才何學？對曰：修身齊家治國平天下之學。世皇笑曰：自家一笠尚不端正，又奚能平天下耶？憐其貧，授以揚州儒學敎授，終其身，卒不能展其抱負，以胡之學行，竟不遇明君，其亦命矣夫。

「寄語林和靖，梅花幾度開，黃金台下客，應是不歸來。」此宋幼主在京都所作之句。寥寥二十字，含蓄無限，讀之令人淒絕？不勝興亡之感。

龍麟州先生過閩，憲府設宴款之，命官妓小玉帶佐觴，酒半，憲使舉杯請曰：今日之樂，皆爲玉帶，願先生酬之以詩，其毋辭。先生時負海內重望，雅畏淸議，又不便違憲使之請，遂書一絕云：「菡萏池邊風滿衣，木樨亭下雨霏霏；老夫記得坡仙語，病體難禁玉帶圍」。於是舉席稱賞，盡歡而散。蓋前賢旣不肯拂人意，又不欲失所守，能且用事淸切，風致可以想見，信非野儒俗士所能及也。

明姑蘇有某士人，好摘人詩文句字，供姍笑，偶讀瞿文懿王立於沼上文，詆曰：沼固惠王地也，彼何得言所立非其地已，又誦詩至「流鶯啼到無聲處」。卽曰：啼則有聲，何謂無聲？其戲侮類如此，一日，獨坐，忽有青衣二人挾之去，至則見一殿宇，類皇宮，某踞階下，遙見柱帖有聯曰：日月閻羅殿，風霜業鏡台。始知已死。王乃問曰：知過否？因引業鏡照之，具得其罪狀。王復命青衣引某還陽世，囑爲世人道其事，比出門，某又謂青衣曰：頃見柱帖，聯頗不佳，何獨閻羅殿有日月乎？青衣怒曰：汝尚敢爾爾，力捽之，遂遽然醒，此君直可謂極幽默之能事矣。

文羅公業餘錄

——中國民族革命史料——
——太平天國文獻——

（十二）石達開布告天下檄

太平二年三月時在全州

嗚呼！明祚從此亡矣！國民寧有安乎？遞其守成之世，譬永保之方，牢籠漢人，榮以官爵。佽侃之輩，痿乾以還，入仕途而銳氣消；頌恩澤而仇心泯，羅於萬劫又經百年矣！試問廣泗何以見誅？柴紀何以見殺？非我族類，視爲仇讎；稍開嫌隙之端，卽召死亡之禍，若夫獄興文字，以嚴刑慘殺儒林；藉虛銜網羅商賈，重稅營私以奉上；漕糧變本加厲以欺民。言念及此，深堪痛心！洪公奉漢威靈，憫民水火，睹猊梟之滿地，作牛馬於他人。用是崛起草茅，縱橫兩廣，早臥薪以嘗胆，爰破釜以沉舟，忍令上衣冠淪於夷狄，相率中原豪傑還我山河，自起義金田，樹威桂郡，山岳爲之動搖，風雲爲之不變（未完）

醫藥介紹欄

透膜減淋
一號專治急性小便刺痛尿道腫脹及亞急性五淋白濁膀胱炎子宮炎
二號專治慢性及多年不斷根老濁攝護腺炎尿道炎等
三號專治婦女赤白帶下小腹脹痛
一九三四新藥濁療
上海信德藥行出品
代售處南京新街口郵局對面
定價每盒三元暫售二元
外埠函購寄費加一郵票通用

首都醫院
專門花柳科 梅毒下疳 白濁橫痃
▲專制包皮過長絕無痛苦▼
白濁斷根電氣療法
新久白濁負責除根
院址 轅坊橋

丹鳳街八十三號 ▲京港粵蔡安利▼
烏雞白鳳丸（每盒一元）專治婦女月經不勻或先或後肚痛子宮寒冷諸症百損各種暗病等症
夜夢遺精丸（每盒一元）專治男女遺洩滑精有夢無夢流精女子白帶等症服之立見效
三鞭壯陽酒（每瓶一元）▲大瓶壹元陸角小瓶捌角▲ 此酒以三鞭爲主而佐以參茸補氣旺血之藥釀成故能壯陽益精治男子腎虧早洩夜多小便女子腰虛月經寒冷失調等症

蔭蒼診療所
主治 內外皮膚婦孺眼耳喉科
專門花柳 勿論新久白濁筋骨酸痛四肢麻木各期梅毒等症 設置新式電氣治療負責除根毫無痛苦取費從廉
時間每日 上午八時至十二時 下午二時至九時
診址（夫子廟泮宮）電話二一九九零

博愛醫院 花柳專門
五淋白濁婦女白帶新藥根治橫痃下疳各期梅毒備有電氣科檢查科負責治療
院長留日醫學士戴大青
地址西華門四條巷一六三 電話：二一六三七

光中醫院
總院香鋪營 分院顏料坊
室大號人工太陽燈
內科外科產婦科檢查科幷備有淸潔病房
電話二一七九〇 二三七九八

精神病的救星
茲有精神學專家曉學君素研佛理深得密宗之祕兼善精神學術能治一切疑神見鬼文武顛狂奇難怪症擾亂家庭日夕不寧之精神病者在最短期間治療全愈曉學君由粵來京因探親之便藉結善緣俾斯病者早脫苦厄如有意來治面談曉君不日返粵免失機緣爲盼 曉學君暫寓本院
中山東路廣東醫院啓

哈！哈！冷天到了
諸君欲選購溫暖之寒衣被褥棉胎請往
本店爲顧客設想經濟耐用堅久起見特聘湘省技師採用各地山花出品精製良棉被胎還選聲譽卓著尺寸適宜絲棉客被秋冬被褥等久爲各界惠顧歡迎
湖南楚華表商店
地址碑亭巷中

文海醫院 正式開幕
本院應診以來瞬經匝月一切佈置臻妥善爰定於九月一日正式開幕在開幕後兩月內各項收費仍舊減半用留紀念要求勉應就診諸君
院長留日醫學士古文海
院址成賢街五十五號
電話三一四五二號

推唯一老牌 世界公
在平開設有年
北平馬應龍專門眼藥
南京下關大馬路北首西藥及各目病用馬家眼藥速
砂眼 神效偉大

英美牙科專門
◉政府註冊牙科醫師主辦◉
治療拔牙　牙列矯正　各種鑲牙
口腔外科　缺牙補綴　科學洗牙
院址　新街口妙機公司斜對面

介紹婦科聖藥人參玉液金丹
專治婦女經血不調血熱血崩赤白帶下乾血癆瘵鬱悶腹痛發燒經後血寒冷隔胸悶肝鬱不舒體虛血虧面黃肌瘦常患小產久不受孕邪胎逆產功能調經種子滋陰補虛育胎子母俱安遇此種難症隨引化服之靈驗異常幸勿常視
南京代售處太平路松濤巷口祥豐北平蜜餞水果店

介紹良醫樊君省默
研究西醫多年歷任軍政學各機關醫官茲因倦遊歸來京北熱心濟世設診所於本京北門橋魚市街大東南樂房分號樓上並備有電療器械統治內科皮膚花柳各症同人深知其學識經驗均極宏富特爲介紹
病診時間 上午九時至十二時 下午出診
介紹人 劉澄哲 張競平 熊振德 馬驥 艾善準 王國鴻 潘錫章 黃冉哲 黃文壇 張國城 扶連 趙泰

留美牙科醫士 康兆尹 博士
院址鼓樓醫院南首中正路

冬季大減價
大送贈品二星期爲限
茲爲酬答顧客起見特在冬令大贈品大減價兩星期

價目表

男賓理髮		女賓理髮	
理髮普通	二角	理髮	二角
修面	一角五分	燙髮	四角
剃頭	一角五分	修面	一角五分
幼童	一角五分	洗頭	加五分
		幼童	一角五分

男女賓染髮
新式染髮無論白髮黃髮均可染黑包不退色
男賓染髮一元五角
女賓染髮二元
照八折兩星期爲限
萬興理髮館主謹啓
十二月十三日起
地址二郎廟名利棧對面

綺美時裝新服店 朱雀路
美利時裝新服店 益仁巷
要經濟合時的衣▲請到本號來
要時裝美麗華貴的大衣▲請到本號來
專門技師富有美術經驗！
製裁合身使君稱心滿意！

浙紹 大集成菜酒社
重到名貴陳酒 洋澄肥蟹 自運廣告
本店開設夫子廟貢院西街，時已一年，辱承惠顧諸君，交口稱許，譽滿京華，本店受寵若驚，益加奮勉。當此金風爽，蟹老雞肥，而坐對黃花持螯飲酒，雅聚聯歡，其樂何如，本主人特聘改良名廚，烹調蘇浙時菜，味道醇美，房屋設備雅潔，價目克己，招待週到，無待贅述。茲更由紹地不惜重資，採集馳名遠年陳酒，以副各界惠顧高誼，如異香竹青貢品，醞釀善釀，太雕等品，均經珍之有十餘製者，尙有本主人特製福橘女珍酒，係按古方祕藏有三四十年者，凡士女界飲之，最有益於衛生，功能通經活血，潤氣寬胸，調經種子，效力甚偉，一經購服，方知誠實無欺，如荷惠顧，曷勝歡迎
本主人謹啓 電話二二四六八號

本園出品
揚州名產 罐頭小菜 三伏醬油 各種秋油 著名醬菜 一應俱全 裝璜美麗 送禮咸宜
南京分店 洪武路二八九號

揚州恆順醬園分號
國歷十一月十日開幕
大廉價 大贈品

浙甯 維新酒樓
爲新運大犧牲
標準筵席每席十元
八大菜：蟹粉魚翅　京葱扒鴨　清燉元蹄　冬菇蒸雞　彩燒黃魚　冰糖明骨　鍋鐵火腿　金鈎釣月
四熱炒：青荳蝦仁　炸櫻力蛋　雞火飽魚　牡丹雞片　四大鮮菓　四雙品盆　二道點心　各客手碟
房間寬暢　淸潔雅座　名地口味　人人適宜　各界駕臨　毋任歡迎
優待奉送顧客香茗
華僑創辦　淸潔無比
衛生諸君　請來嘗試
中山東路財政部對面 二二二五六

太平路花牌樓 老大綸綢緞局
鋪面時新綢緞
二樓呢絨棉布
三樓粗細皮貨
時裝大衣